una estetista specializzata di
Elizabeth Arden
sarà a vostra disposizione
dall'11 al 16 febbraio
PROFUMI
Servetti
in Via Tripoli 7

STAMPA SERA

Martedì 12 Febbraio 1980
Anno 112 - Numero 40

A COLORI

QUOTIDIANO DI INFORMAZIONI - Torino, via Marenco 32 - Tel. (011) 65.681 - Codice di avviamento postale 10100 - Spedizione in abbonamento postale (gruppo 1/70) - Lire 300 (arretrati il doppio)

### Durante un'assemblea sul terrorismo

# Ucciso professore all'università di Roma

Il prof. Vittorio Bachelet (a destra) con l'ex ministro Bonifacio e il sindaco Novelli

## L'attentato a mezzogiorno - Il morto è Vittorio Bachelet, docente di diritto pubblico, vice presidente del Consiglio Superiore della Magistratura

## Era stato presidente dell'Azione Cattolica

**ROMA — Il vicepresidente del Consiglio Superiore della Magistratura, Vittorio Bachelet, è stato ucciso stamane da un «commando» di terroristi. L'omicidio è avvenuto all'ingresso della facoltà di Scienze Politiche di Roma, mentre si apprestava a partecipare ad una assemblea sul tema del terrorismo presieduta dal professor Stefano Rodotà. Il professore Bachelet è stato assalito dal commando terrorista mentre si trovava sulla scalinata che immette alla Facoltà, nei pressi del piazzale della Minerva, il «cuore» dell'università dove si trova anche il rettorato e l'economato.**

Gli attentatori, tre giovani sui 20-25 anni, secondo le prime sommarie testimonianze, sono scesi da un'autovettura A112 di colore beige di cui è stata rilevata parzialmente la targa «Roma H8». Non si sa se a far fuoco sia stato uno o più componenti del commando: il prof. Bachelet è stato raggiunto in parti vitali da numerosi proiettili esplosi da una pistola automatica cal. 7,65.

La sua morte è stata quasi istantanea. Inutilmente sono giunti sul posto pochi minuti dopo l'attentato i medici e gli infermieri di un'autoambulanza della Croce Rossa inviata dalla sala operativa della questura.

Del commando, sempre secondo le prime testimonianze, faceva sicuramente parte anche una giovane donna, alta un metro e 70 circa, di corporatura robusta, la quale indossava un giubbotto grigio e un passamontagna calato sul volto, dello stesso colore. Anche gli altri componenti del commando avevano il viso parzialmente coperto.

L'omicidio è avvenuto poco prima di mezzogiorno. L'allarme è scattato immediatamente nelle sale operative della questura e del gruppo dei carabinieri di Roma; una telefonata proveniente dall'Università informava infatti che, nei pressi del piazzale della Minerva, al centro della città universitaria, c'era stata una sparatoria. Immediatamente convergevano nella città universitaria automobili della polizia e dei carabinieri.

Anche un autoambulanza della «Cri» veniva inviata sul posto, in quanto con una seconda telefonata, veniva segnalato che nel corso della sparatoria *«un professore era rimasto ferito»*. Frattanto le automobili delle forze di polizia giunte sul posto bloccavano gli ingressi della città universitaria

Il presidente della Repubblica Pertini si è immediatamente recato all'Università.

Il prof. Vittorio Bachelet era vice presidente del Consiglio superiore della magistratura (era cioè il numero 2 dopo Pertini). Era nato il 20 febbraio 1926 a Roma. Fra qualche giorno avrebbe quindi compiuto 54 anni. Titolare della cattedra di diritto amministrativo nella facoltà di legge dell'Università di Trieste, il prof. Bachelet è stato dal 1959 al 1976 presidente dell'Azione cattolica italiana. Attualmente era titolare della cattedra di diritto pubblico all'Università di Roma. Era sposato e aveva 2 figli, Maria Grazia e Giovanni.

## Prime reazioni a Torino

**Commozione a Torino per la notizia dell'assassinio del professor Bachelet. Il prof. Francesco Marzachi, membro del Consiglio superiore della Magistratura, ha affermato: «Abbiamo partecipato insieme giovedì scorso ad un incontro del Consiglio con il Capo dello StatO. Venerdì, nell'ultima seduta interna, sono stato nuovamente in compagnia del professor Bachelet. Oggi questa drammatica notizia: un dolore immenso, ma nulla ormai giunge inatteso. Le minacce contro il nostro organo sono innumerevoli. Uccidendo il professor Bachelet, chiunque sia stato, si è voluto colpire l'intera magistratura in un momento particolarmente delicato. Forse un'avvisaglia la si era avuta recentemente con quell'auto carica di esplosivo abbandonata davanti al palazzo del Consiglio».**

**Il professor Conso, anch'egli del Csm, ci ha risposto al telefono singhiozzando: «Me l'hanno detto un secondo fa, che cosa vuole che le risponda, mi sono sentito morire anch'io. Non posso aggiungere altro».**

# BENZINA
## Sciopero e aumento?

### Secondo il Cip il carburante dovrebbe aumentare ancora di altre 20-25 lire al litro - Week-end «a secco»?

● **BENZINA** — Si riparla di aumento del prezzo della benzina. Il Cip (Comitato interministeriale prezzi) si riunirà in settimana per decidere se applicare o no un aumento al prezzo della benzina, o dei prodotti petroliferi in generale, per compensare l'aumento del costo del greggio importato.

Se l'aumento (che comunque non è sicuro) venisse applicato alla sola benzina, il prezzo salirebbe di 20-25 lire; se invece sarà distribuito anche tra gasolio e olio combustibile, diventerebbe irrilevante. Il Cip potrebbe essere però tentato di «penalizzare» solo la benzina, visto che il consumo invece di diminuire, cresce. Rispetto al gennaio dell'anno scorso, infatti, gli automobilisti hanno acquistato il mese scorso il 4 per cento di carburante in più.

● **RIFORNIMENTI** — Mentre è incerto l'aumento, è certo che da domani fino a venerdì potrebbe diventare più difficile fare rifornimento. Dalle 24 di oggi, in Piemonte, Veneto, Lombardia e Liguria scatta la «serrata» dei trasportatori di carburante con autocisterne, i quali chiedono alle compagnie petrolifere un aumento del 16 per cento delle tariffe concordate l'estate scorsa.

● **ENTI LOCALI** — E' cominciato da oggi lo sciopero articolato dei dipendenti di Regioni, Comuni e Province.

● **BRACCIANTI** — Scioperano domani per chiedere la soluzione dei loro problemi previdenziali.

● **TESSILI** — Scioperano domani per quattro ore per protestare contro l'insoddisfacente confronto col governo.

**Interrogato Fioroni**
Oggi a Matera dal giudice istruttore Giancarlo Caselli
*a pagina 2*

**Polemiche in Valle Susa**
Per il senso unico sulla strada del [illegible]nisio
*a pagina 7*

**1980: anno nero per il nostro paese**
Previsioni molto negative di un istituto economico americano
*a pagina 2*

**Curarsi con le erbe**
Parlano i vecchi contadini della Val Pellice
*a pagina 9*

**Toro-Roma a colori**
Le fotografie del ritorno dei granata alla vittoria
*nel paginone*

## STAMPA SERA

**Referendum per il miglior giocatore del campionato di Prima Categoria.**

Voto per _____

Squadra _____

Nome _____

Cognome _____

Indirizzo _____

_____

Inviare a **Redazione Sportiva - STAMPA SERA - via Marenco 32 - Torino.**

## Il referendum di Stampa Sera

**Domenica 24 febbraio il campionato di Prima categoria riprende, tempo permettendo, il suo regolare cammino. In questi mesi di sosta, ormai tradizionale per i dilettanti piemontesi, è invece regolarmente proseguito il referendum indetto dal nostro giornale per la scelta del miglior giocatore**

**Nelle pagine dello sport pubblichiamo oggi la classifica aggiornata relativa alle prime venti posizioni ed attendiamo ora che sia il campo a sovvertire posizioni che in questo momento sembrerebbero già delineate.**

## Viareggio studente ucciso dal treno

VIAREGGIO — *Un giovane è stato travolto ed ucciso dal rapido Torino-Roma. Vittima della disgrazia, avvenuta ieri alla stazione di Viareggio, è rimasto lo studente Cino Gambuti, di 21 anni, originario della provincia di Benevento.*

*Secondo i primi accertamenti, sembra che il giovane iscritto al terzo anno di ingegneria e alloggiato alla casa dello studente di Pisa, abbia attraversato i binari proprio mentre stava sopraggiungendo il convoglio. Investito in pieno è morto sul colpo.*

## Le notizie di oggi

● **Altri 5000 Urss in Afghanistan?** *L'Unione Sovietica avrebbe inviato negli ultimi giorni altri 5 mila soldati in Afghanistan. L'ha annunciato il Dipartimento di Stato smentendo le voci di ritiro di reparti dell'Armata rossa dal Paese.*

● **Rubano 27 tori.** *Nel Padovano. I tori di razza francese, del valore di oltre 35 milioni di lire, sono stati rubati a un allevatore, Alberto Andreatta, di Cittadella. I ladri hanno caricato il bestiame su un autotreno facendo perdere le tracce.*

● **Atleta cecoslovacco si rifugia in Rft.** *Della squadra di bob che partecipava al campionato d'Europa di tale sport a Obersdorf (Baviera). E' riparato in Occidente.*

● **Clowns bulgari chiedono asilo politico in Francia.** *Vladimir e Sabine Vassilev. Erano giunti in Francia nel 1978 con il circo di Stato bulgaro che compiva una tournée ospite del circo francese «Pinder Jean-Richard».*

● **Ferito ambasciatore jugoslavo.** *Accreditato in Venezuela. Marko Sunjic è stato colpito domenica a Caracas davanti alla sua residenza. L'ambasciatore è stato raggiunto alla gamba sinistra da colpi di arma da fuoco sparatigli da 2 sconosciuti. La polizia non esclude l'ipotesi di un attentato politico.*

● **Tensione alla British Steel.** *I 125 mila lavoratori della «British Steel Corporation» sono entrati nella loro sesta settimana di sciopero con segni evidenti di logorio. L'appoggio dei lavoratori siderurgici dell'industria privata si fa sempre meno saldo. La richiesta di aumenti salariali del 20 per cento è scesa al 18.*

● **Rubano autotreno carico di scarpe.** *Destinate all'Austria. Il furto a Fratta Polesine (Rovigo). Il danno ammonta a circa 150 milioni di lire.*

● **Gran Bretagna senz'acqua?** *I dipendenti governativi del settore idraulico hanno rifiutato ieri una proposta d'aumento salariale del 19 per cento, decidendo di dar vita nel giro di due settimane ad uno sciopero che potrebbe lasciare il Paese senz'acqua.*

● **Ulster: uccisi due agenti.** *Le vittime sono state dilaniate dall'esplosione di un ordigno mentre, in macchina, percorrevano una strada nella contea di Fermanagh. L'attentato è avvenuto a poca distanza dalla frontiera con la Repubblica d'Irlanda.*

● **Alto Adige: il tedesco negli asili.** *Il segretario del pci/kpi altoatesino D'Ambrosio ha presentato ieri pomeriggio al presidente del Consiglio provinciale Achmueller (svp) una petizione sottoscritta da oltre 15 mila cittadini della provincia con la quale si chiede che sia consentito l'insegnamento della lingua tedesca fino dalla scuola materna. Attualmente la seconda lingua viene insegnata a partire dalla seconda classe elementare, secondo quanto previsto dallo statuto d'autonomia.*

● **Sfruttamento prostituzione di minore.** *Un giovane pugliese, Aldo Di Noia, di 29 anni, è stato tratto in arresto a Termoli dai carabinieri e denunciato all'autorità giudiziaria per favoreggiamento e sfruttamento di una ragazza di 14 anni, T. P.*

### Lo afferma il rapporto della «Chase Econometrics»

# Previsioni «nere» per l'Italia: grave recessione dell'economia

WASHINGTON — Il 1980 vedrà una recessione diffusa in tutto il mondo industrializzato, sia pure non così grave come la crisi del 1974-75, e il fenomeno colpirà con maggiore forza l'Italia. Lo afferma oggi un rapporto della «Chase Econometrics», l'istituto di previsione economica della Pennsylvania, che delinea le prospettive economiche del mondo e dei principali Paesi industrializzati per il decennio appena cominciato.

Le previsioni per l'Italia sono state compilate dal direttore delle operazioni europee, Arrigo Sadun, che ha definito «cupo» per l'economia italiana l'anno da poco cominciato tracciando le seguenti previsioni:

● forte rallentamento della crescita economica dal 4,4 per cento nel 1979 all'1,1 per cento nel 1980;

● inflazione a livello dei prezzi al consumo in accelerazione, dal 14,9 per cento nel 1979 al 16,6 per cento nel 1980;

● continuo deterioramento della bilancia commerciale per tutto il decennio, con un disavanzo crescente da 2,83 miliardi di dollari nel 1979 a 6,28 miliardi nel 1980 e fino a 9,2 miliardi nel 1988;

● con una spesa statale sempre elevata, il disavanzo statale rimarrà nell'arco dei 35 mila miliardi di lire per i prossimi dieci anni.

Secondo Sadun, «*il mondo industrializzato è avviato ad un rallentamento in questo anno e l'Italia, come di consueto, sarà colpita più duramente delle altre maggiori nazioni industrializzate*». L'esperto ritiene che la domanda interna non sarà forte abbastanza per compensare un calo negli scambi con l'estero. Il calo «*riflette anche una grave perdita di competitività delle merci italiane sui mercati mondiali*».

Quanto all'inflazione interna, Sadun afferma che questa salirà al 16,6 per cento soprattutto per effetto dei rincari energetici, del recente aumento dei costi di lavoro e degli aumentati tassi di interesse. «*Il tutto da aggiungere* — osserva l'esperto — *all'inflazione già insita nell'economia italiana per l'indicizzazione dei salari, l'enorme deficit di bilancio e la lira fondamentalmente debole*».

## Volpiano bloccata

**Nuovo clamoroso sviluppo della vicenda Mach a Volpiano: un centinaio di lavoratori dell'azienda sta bloccando l'intera raffineria. Il blocco segue le decisioni dell'Eni di assumere 408 dei 1200 dipendenti del Gruppo Mach senza tuttavia rilevare la proprietà, tuttora del finanziere Monti.**

**I 1200 lavoratori di Volpiano chiedono garanzie occupazionali e il pagamento delle spettanze arretrate. Già nello scorso mese di novembre venne attuato un blocco dei depositi di carburante che si concluse entro due giorni in attesa di un accordo tra sindacati e le varie compagnie petrolifere.**

**Alle 10 sono intervenute sul posto le forze dell'ordine per sgomberare l'entrata**

## Truffa alle FF.SS.: 14° arresto

CHIUSI — Ancora un arresto per la vicenda dei «cuccettisti» che truffavano le ferrovie italiane e francesi incassando, tramite parenti ed amici, prenotazioni e biglietti i cui tagliandi venivano presentati al rimborso in quanto non usufruiti. In realtà i servizi erano stati invece fatti, ma non «annullati».

Il giro sembra abbia fruttato oltre cento milioni di lire. Il quattordicesimo «cuccettista» arrestato è Ermenegildo Garlatti Costa, di 29 anni, abitante a S. Daniele del Friuli (Udine), catturato dagli agenti della polizia ferroviaria sul treno espresso Palermo-Trieste, nel tratto toscano fra Chiusi ed Arezzo.

## E' sparita un'autocisterna insieme all'autista

Un trattore Mercedes con cisterna vuota è sparito da 4 giorni fra Roma e Firenze, con l'autista francese. Doveva rientrare in Francia dalla frontiera di Ventimiglia. L'autista Gerad Lovet, 38 anni, di Grenoble portava con sé un'ingente somma di denaro. L'allarme è stato dato a tutti i trasportatori internazionali con un messaggio che riporta le targhe 6201 UC 38 della motrice e 3495 VB 38 del rimorchio.

### Stamane nel «supercarcere» di Matera

# Fioroni interrogato dal giudice che indaga per Alessandrini

MATERA — *Per la seconda volta in un mese il giudice istruttore di Torino, Giancarlo Caselli, è venuto oggi a Matera per interrogare Carlo Fioroni. Il primo appuntamento ci fu il 13 gennaio scorso, ma passò inosservato e di quell'incontro rimasero quattro paginette di verbale con dichiarazioni generiche. Oggi l'attenzione di Caselli, che indaga sull'omicidio del giudice Emilio Alessandrini, firmato da Prima linea il 30 gennaio 1979, punterà sulle ipotetiche conoscenze che Fioroni può avere sulla nascita e sulla composizione della banda armata Pl.*

*Fioroni è in carcere dalla primavera del '75 e Prima linea entra sulla scena del terrorismo solo nel '76, ma una frase colpì i giudici tra le tante che disse durante i suoi primi interrogatori del dicembre scorso, ormai resi noti dai giornali. Egli espresse un parere da «tecnico» e cioè che dai primi comunicati di Pl, letti in carcere, gli sembrò che, per i concetti espressi e per la sostanziale identità di linguaggio, Prima linea potesse essere accomunata all'Autonomia. Dopo avere espresso il suo parere, Fioroni promise che sarebbe stato più preciso in seguito.*

*A parte questo passo lanciato, la magistratura ottenne quasi per caso un riscontro giudicato importante. Rivedendo le carte sequestrate nel settembre '78 a Milano in via Negroli, nella base dove abitava Corrado Alunni quando fu arrestato, i giudici trovarono un documento del 1975 che — secondo loro — è attribuibile a Toni Negri. In questo scritto si sostiene esplicitamente che Prima linea può essere considerata una componente dell'Autonomia. In via d'ipotesi, dunque, Carlo Fioroni potrebbe conoscere la «discussione teorica» che può esserci stata tra il '74 e i primi mesi del '75 negli ambienti a lui vicini a proposito della prossima nascita di Pl.*

*Probabilmente, quindi, questo secondo interrogatorio produrrà un effetto più incisivo del primo, quando, alla presenza del giudice romano Francesco Amato, Caselli pose inutilmente a Fioroni domande per oltre due ore.*

*Ieri Fioroni è stato interrogato per circa 10 ore dal dottor Staffa, che indaga sul traffico clandestino di armi a Trieste. Il magistrato si è detto «soddisfatto»*

**Silvana Mazzocchi**

STAMPA SERA
**Sandro Doglio**
*direttore responsabile*

Editrice **LA STAMPA** S.p.A.
**Presidente** Giovanni Giovannini
**Amministratore Delegato e Direttore Generale**
Umberto Cuttica
**Consiglieri** Vittorino Chiusano
Carlo Masseroni
Cesare Romiti
**Sindaci** Alfonso Ferrero (presid.)
Pierluigi Bertola
Secondino Riolfo

© 1980 Ed. LA STAMPA S.p.A.

Accertamenti Diffusione Stampa
CERTIFICATO N. 164 DEL 19-3-1979

● **ROMA - Diabete sconfitto. E' quasi certo** — Un'équipe dell'Università australiana di Canberra, guidata dal professor Kevin Lafferty, ha messo a punto un metodo immunologico che permette di trapiantare parti di pancreas senza che avvenga il rigetto.

● **PARIGI - B.B. ha vinto: salve le scimmie** — Si è così conclusa la campagna capeggiata dalla Bardot contro gli esperimenti condotti dall'«Ente nazionale francese per la sicurezza stradale» che, per sperimentare le meccaniche degli incidenti usava scimmie e maiali vivi.

# Quattro magistrati morti in uno scontro

### Tornavano da un convegno: si sono schiantati contro un'auto, nella quale è morto il guidatore

**AGRIGENTO — Quattro magistrati e un operaio hanno perso la vita poco prima di mezzanotte su due auto che si sono scontrate frontalmente sulla superstrada Agrigento-Caltanissetta, progettata per le forti andature e dove gli incidenti, compresi quelli mortali, sono all'ordine del giorno. Vi sono anche quattro feriti.**

**I giudici, che ad Agrigento avevano partecipato ad una riunione con alcuni colleghi, erano diretti a Caltanissetta su una «Volkswagen» che s'è ridotta ad un informe ammasso di lamiere. L'altra vettura, una «128» lanciata verso Agrigento, è andata pure completamente distrutta. «E' un macello: non si può ancora stabilire di chi siano le responsabilità», ha detto un ufficiale dei carabinieri subito dopo la rimozione delle salme, che nell'oscurità squarciata dalle fotoelettriche ha avuto fasi allucinanti. I rilievi tecnici sono ricominciati alle prime luci del giorno.**

I magistrati che hanno perso la vita sono il consigliere di Cassazione Gaetano Bentivegna, di 57 anni, da tempo consigliere presso la Corte d'appello di Catania, dove era nato e dove abitava come le altre tre vittime dell'incidente: il giudice istruttore Michele Papa, 42 anni, catanese, padre di due figli; l'uditore giudiziario Italo Giovanni Santoro, di 44 anni, che guidava la «Volkswagen», anch'egli di Catania; il sostituto procuratore della Repubblica di Caltanissetta, Leonardo Di Francesco, 41 anni, celibe, di Serradifalco, un paese del Nisseno, a 20 chilometri dal capoluogo. Il dott. Di Francesco l'anno scorso, in qualità di p.m., chiese l'assoluzione del popolare attore Pino Caruso, querelato per diffamazione dal dott. Salmeri, il *pretore antisesso* di Palermo.

Sulla «Volkswagen» è rimasta ferita la quinta occupante: la dottoressa Marianna Li Calzi, di 31 anni, vicepretore di Canicattì, grosso centro dell'Agrigentino; è ricoverata nell'ospedale civile di Agrigento con i femori spezzati.

Il conducente della «Fiat 128», l'operaio Orazio Urso, di 31 anni, di Catania, è il quinto morto dell'incidente. E' deceduto poco dopo il ricovero nell'ospedale di Agrigento. All'arrivo dei primi soccorritori dava ancora segni di vita, ma le sue condizioni sono subito apparse disperate. Molto gravi le condizioni delle altre tre persone che erano sulla «128»: Giuseppe e Carlo Di Salvo, di 22 e 24 anni, e Carmelo Castano, diciannovenne. Carlo Di Salvo è stato trasportato d'urgenza a Palermo, nel centro neurochirurgico dell'ospedale civico per essere sottoposto ad un difficile intervento chirurgico

**Antonio Ravidà**

## Alla riscoperta dei monumenti torinesi: Carlo Alberto

# La pendola di Re Tentenna

**Bersaglio della satira popolare prima dello Statuto, idolo dei poeti dopo, il «Magnanimo» ha avuto non una ma quattro statue. La lunga odissea del gruppo equestre firmato dal Marocchetti e inaugurato nel 1861 nel giardino di palazzo Carignano**

Una veduta di piazza Carlo Alberto con il monumento al «re dello Statuto»

Quando, il 21 luglio del 1861, si inaugurò nell'antico giardino del palazzo Carignano il monumento equestre a Carlo Alberto, il senatore e poeta Giovanni Prati, volgendosi al suo vicino, conte Federico Sclopis osservò: «*Pecca il mondo e si pente in bronzi e in marmi!*».

Ma più che testimonianza di pentimento collettivo, quel monumento tanto scombiccherato — per quanto firmato dal Marocchetti, autore del Caval 'd brôns — appare un altro costoso capriccio di una città affetta da monumentomania che da qualche tempo si divertiva a inaugurare un paio di statue all'anno.

Osservandolo con gli occhi scanzonati di cent'anni dopo, la coppia Arnaldi (giornalista) e Bioletto (disegnatore) lo vide come «*una di quelle pendole in bronzo scuro e dorato con il quadrante su un lato e la chiavetta per la molla di fronte*». Insomma un giocattolone kitsch di pessimo gusto in cui il re dello Statuto appare né più né meno di un grosso soldatino di stagno che punta verso l'alto la sua sciabola di latta.

Omaggio postumo mortificante per un appassionato di armi che, allestendo trent'anni prima nella splendida galleria decorata dal Beaumont l'Armeria reale, aveva ispirato ai poeti odi di piglio rinascimentale: «*per nostrano poter d'incantamento / ne le grandi corsie l'armi guerriere / e i vessilli, siccome a torneamento / splendono da' trofei, da' le vetriere / Su i manti equini, quai moventi a schiere / stan l'armature in fine oro ed argento / stan l'alabarde, tra bolzoni e ghiere / elmi piumati, come mossi al vento*».

Del resto sin dal primo giorno quel polpettone di granito lucido di Scozia, marmo e bronzo, aveva suscitato reazioni contrastanti. C'era chi come il barone Ricasoli, (presidente del consiglio dei ministri), forse per dovere di ufficialità, ne aveva tratto spunto per un peana «*al martire d'Oporto che 22 milioni d'italiani redenti e liberi per l'iniziativa da lui presa, salutano Magnanimo in questo giorno solenne...*». Altri invece, dalle pagine dei giornali del tempo, si scagliavano contro la «grettezza» di quella statua e la confusione dei personaggi che la circondavano senza alcun apparente nesso logico.

Giudizio illuminato o pettegolezzo nato da rivalità tra artisti o per rancori politici? Chi si accinga oggi a interpretare il linguaggio dei monumenti torinesi deve il più delle volte rinunciare a uno degli aspetti più significativi di questa sottostoria della città: il racconto delle difficoltà, degli intrighi, degli accidenti maligni, delle invidie, dei complicati intrecci tra arte e politica che spesso intralciarono l'esecuzione delle opere. Una storia avventurosa che riuscirebbe forse più istruttiva e illuminante — come documento di costume — dello stesso personaggio raffigurato.

La statua di Carlo Alberto ha avuto forse più di ogni altra vita travagliata.

La prima proposta di erigere una statua fu avanzata il 15 novembre del 1847 da un comitato privato di cui facevano parte Giovanni Battista Biscarra, direttore dell'Accademia (che lo stesso Carlo Alberto aveva dotato di nuova sede), il marchese Roberto d'Azeglio, l'editore Pomba.

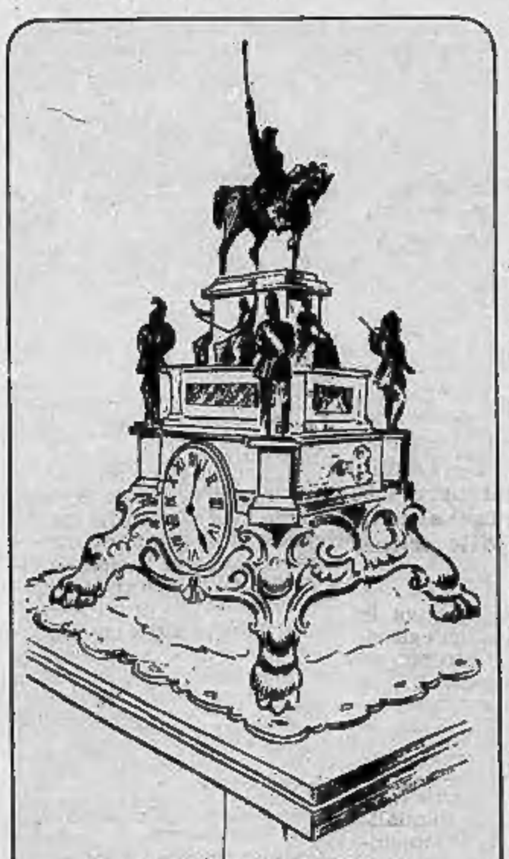

La «pendola reale» di Bioletto

Erano passati due mesi soltanto da quando un giovane medico, Domenico Carbone, indignato perché il sovrano tergiversava nel varare le riforme chieste dai liberali, gli aveva inviato per posta una satira di cui subito il popolino si era impadronito: «*In diebus illis c'era in Italia / (narra una vecchia gran pergamena) / un re che andava fin dalla balia / pazzo pel gioco dell'altalena / Caso assai strano nei re l'estimo / e fu chiamato Tentenna primo... Ciondola, dondola / che cosa amena / dondola ciondola / è l'altalena.*

Ma un mese dopo Tentenna I (detto anche aulicamente da Mazzini «l'Amleto della Monarchia» e volgarmente, senza ombra di rispetto, Cavolo Alberto), forse temendo disordini dato che i torinesi ogni sera si riunivano fischiando e urlando in piazza San Carlo, emanò alcuni provvedimenti, tra cui la libertà di stampa, che suscitarono gioia indescrivibile. Non ci fu in quei giorni finestra senza un suo lumicino acceso e il 2 novembre, quando il re partì come era sua abitudine per Genova, il popolo lo attese all'uscita della reggia con tanto sventolio di bandiere, applausi, canti, che i cavalli del corteo si imbizzarrirono.

Dalla satira all'inno: il più cantato in quei giorni era firmato da Goffredo Mameli: «*Con l'azzurra coccarda sul petto / con italici palpiti in core / come figli di un padre diletto / Carlo Alberto veniamo ai tuoi piè / e gridiamo esultanti d'amore / Viva il re, viva il re, viva il re*».

E subito il 4 novembre fu presentato al ministro dell'Interno Des Ambrois il progetto per una pubblica sottoscrizione (quota due lire) per un monumento da dedicare al fondatore delle libertà piemontesi.

Piovvero le offerte e lo stesso Municipio di Torino votò subito 50 mila lire.

Ma Carlo Alberto rifiutò. Forse non gli era piaciuto il simulacro equestre che gli aveva dedicato Casale dove, con servile imitazione del Marco Aurelio capitolino, la sua lunga e macilenta persona era stata avviluppata in paludamenti romani.

L'idea non naufragò. La riprese la Camera dei deputati nel marzo del '49, nonostante le tragiche notizie di Novara e l'abdicazione del re.

Nell'agosto, dopo la morte di Carlo Alberto in esilio a Oporto, fu presentato un progetto di legge che prevedeva «un monumento colossale in bronzo eretto in piazza d'Italia o in piazza Carlo Emanuele Filiberto». Il Senato però non accettò vincoli di luogo e la legge tornò alla Camera. Cominciò così un lungo andirivieni del progetto — con accese diatribe parlamentari — in attesa che si decidesse il posto dove collocare il monumento e come farlo.

I programmi iconografici che pervennero alla commissione degli undici istituita dal Parlamento per l'esecuzione dell'opera furono tanti che si pensò di raccoglierli in un opuscolo pubblicato nel 1851.

C'era infatti chi voleva addirittura dedicargli un'arena e chi un arco di trionfo e chi una fontana. Gli uni lo vedevano nella piazzetta reale, altri in piazza Carlina o nel giardino retrostante a Palazzo Carignano da sistemare a piazza (come poi avvenne). Tra le proposte c'era anche quella di intitolare al re una fregata di guerra o una nuova cattedra o un'opera di beneficenza o un ospedale.

Finalmente si optò per la sistemazione nell'attuale piazza Carlo Alberto. Ma altre infuocate polemiche scoppiarono perché la commissione aveva dato l'incarico senza concorso al barone Carlo Marocchetti affidandogli anche la fusione nella sua officina londinese.

Il 4 marzo del '56 Cavour ministro delle Finanze e Paleocapa ministro dei Lavori Pubblici ripresentarono alla Camera un disegno di legge per «un monumento nazionale alla memoria del re Magnanimo» (il titolo glielo aveva conferito il Senato pochi giorni dopo il decesso). La proposta accettava il progetto presentato dal Marocchetti e chiedeva lo stanziamento di 650 mila lire (comprese le 325 già disponibili). Le statue allegoriche avrebbero raffigurato l'Uguaglianza civile, lo Statuto, il Martirio con la corona di spine (anziché la Fede come in un primo tempo) e l'Indipendenza (anziché la Carità). All'artista veniva però lasciata completa libertà di apportare le modifiche che ritenesse opportune.

Particolare della testa del re Carlo Alberto nel monumento realizzato da Carlo Marocchetti

Un curioso aneddoto racconta che il Marocchetti non appena ricevuto l'incarico, aveva chiesto allo scultore Carlo Promis, segretario della commissione, di impostare la parte architettonica. Promis disegnò quattro bozzetti e su uno il Marocchetti schizzò a penna il disegno del monumento: un Carlo Alberto assai più vivo e animato dell'impalato soldatino della versione definitiva.

Nella quale alle allegorie furono aggiunti quattro giganteschi soldati di bronzo — bersagliere, artigliere, lanciere e granatiere — che resero necessaria un'altra piattaforma, ma, se non altro, offrono con le loro accuratissime divise, una scrupolosa documentazione di moda militare.

E così nel 1861, anno primo del regno d'Italia, dodicesimo dalla morte del titolare, un mese dopo la dipartita di Cavour che aveva condotto in porto la pratica, nella piazza adorna di pennoni piantati su piedistalli adorni di trofei d'armi, presenti il principe di Carignano, ministri, senatori, deputati, ufficiali, consiglieri, giornalisti, eleganti dame e popolo, un'ovazione interminabile della folla salutò il «martire d'Oporto» effigiato in quel «colossale poema di bronzo» (così scrissero i resocontisti del tempo).

Erano passati quattordici anni da quando, dopo tentennamenti, mezze concessioni, lunghe preghiere, meditazioni, perplessità, consultazioni, discussioni, conferenze e la grande processione con bandiere del Te Deum alla Gran Madre di Dio — cinquantamila persone capeggiate da Roberto d'Azeglio — Carlo Alberto aveva preso la penna e firmato lo Statuto rinunciando al potere assoluto per sé e per i suoi figli.

Quando depose la penna, i ministri per coerenza gli rassegnarono le dimissioni e a uno a uno gli baciarono la mano. Il re li rialzò e li abbracciò uno per uno.

Così Cavolo Alberto si meritò non solo la pendola da 650 mila lire ma anche altri tre monumenti: uno di Vincenzo Vela sullo scalone di Palazzo Reale; uno del Cevasco sullo scalone di Palazzo Madama, un quarto, di Luigi Cauda, in una nicchia del portico del municipio.

«*Viva il re, viva il re, viva il re, le trombe liete squillano*»: era stato proprio lui ad adottare come inno di parata del riordinato esercito la musica che sarebbe poi diventata la «Marcia reale».

**Vittoria Sincero**

*Le precedenti puntate della storia dei monumenti torinesi sono state pubblicate: il 26 ottobre 1979, il Fréjus; il 2 novembre Cavour; il 17 novembre il Caval 'd brôns; il 30 novembre il Conte verde; il 27 dicembre Pietro Micca; il 10 gennaio 1980 Ferdinando duca di Genova.*

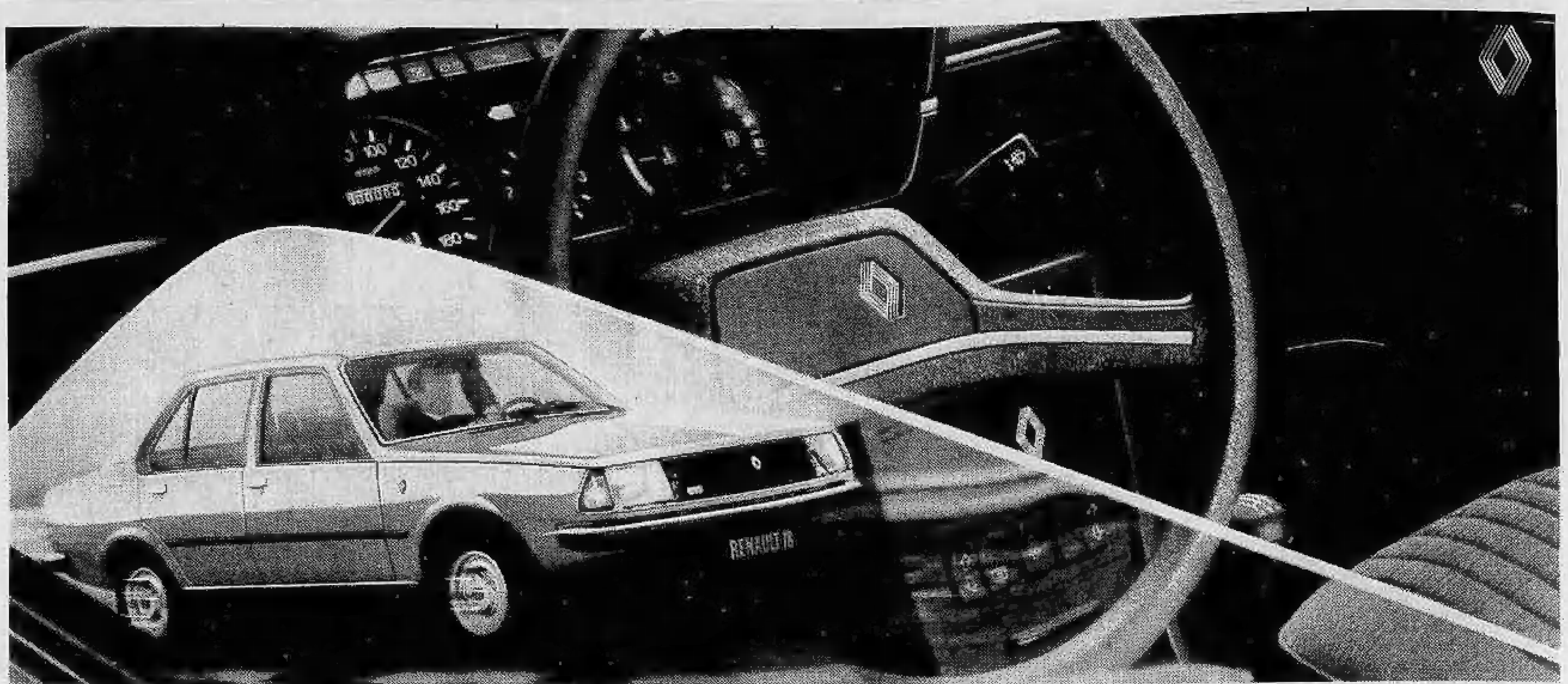

*La Renault 18 è disponibile nelle versioni TL 1400, GTL 1400, GTS 1600 e Automatica 1600. E naturalmente è garantita per 12 mesi, senza limiti di chilometraggio.*

# Riflessi pronti

È bello guidare una bella automobile. Un'automobile come la Renault 18, nella quale la bellezza si manifesta visibilmente, assume forma e volume. Per coglierne il dinamismo estetico basta un attimo, uno sguardo.

Al volante della Renault 18 la prontezza di riflessi non è casuale ma costante. Perché è determinata e favorita da una serie di elementi positivi: la grande maneggevolezza, la perfetta tenuta di strada, la brillantezza del motore, l'ottima visibilità e un equipaggiamento di serie eccezionale.

La strumentazione completa, i sedili anatomici con poggiatesta regolabili, il lava-tergifari, il lunotto termico, il retrovisore esterno regolabile dall'interno, il cambio a innesto rapido (a 5 marce sulla versione GTS) non sono semplici accessori, ma preziosi strumenti destinati a rendere la guida ancora più "pulita", più rilassata, più omogenea.

A potenziare il confort e la sicurezza sono destinati altri dispositivi di serie, fra cui gli alzacristalli elettrici anteriori, il sistema di bloccaggio e sbloccaggio elettromagnetico simultaneo delle porte, le cinture autoavvolgenti, l'efficace impianto di climatizzazione.

E se una moderna berlina può avere tante qualità, perché non chiederle anche di consumare poco? La Renault 18 è pronta a rispondere affermativamente. Perché la tecnica Renault è al servizio dell'economia di carburante. Da sempre.

*Le Renault sono lubrificate con prodotti elf*

**RENAULT 18**

# ECONOMICI

**In tema di offerte di impiego o lavoro, l'editore ricorda che la legge 9.12.1977 n° 903 vieta discriminazioni sul sesso e l'inserzionista è impegnato a rispettare tale legge.**

## 2 Affari e capitali

FID

**A.A.A.A.A. PRESTITI** a tutti residenti Piemonte, Lombardia, Liguria. E' la prima società del settore specializzata per prestiti immediati su auto (anche ipotecate) e mutui su alloggi ville terreni. Ogni vostro problema sarà risolto con cortesia e riservatezza, interpellateci.
FINANZIARIA FID
sede centrale via Cernaia 18. Telefoni 542834 530445.

**A.A.A. PRESTITI**
concediamo a tutti. Fiduciari, ipotecari
FISET S.p.A.
piazza Statuto 10, tel. 539.178 - 548.827. Risolviamo ogni vostro problema finanziario distinguendoci per serietà e immediatezza.

**A. ATTENZIONE** finanziamenti [illegible] a tutti via Cristoforo Colombo 1 tel. 504463 680870.

**A. FINANZIAMENTI** fiduciari ipotecari (per ogni milione L. 28.700 mensili tutto compreso) serietà. Fipat via Garibaldi 59 piazza Statuto. Tel. 518.290 538.422.

**CONCEDIAMO** con rapidità e serietà prestiti ad ogni categoria. Finanziaria Commerciale orario continuato, telefono 594.718.

**CORRENTISTI** bancari improtestati privato finanzia immediatamente. Tel. 541.294.

**MINI** prestito pronta cassa a tutti i dipendenti presentando documenti di lavoro. Tel. 594.750 / 598.918 via Sacchi 56.

**MUTUI**
concediamo in 20 giorni a bassi interessi solo per acquisto casa. Rivolgetevi alla Centralfin, corso Francia 46, tel. 741.022.

**PRESTITI** concessi a dipendenti con il tasso di interesse più basso attualmente in commercio. Tel. 760653 - 9680360.

**PRIVATAMENTE** ed in poche ore prestiti a tutti senza garanzia e ipotecari o cessioni del 5°. Volendo visite a domicilio. Tel. 596.212.

## 3 Aziende, negozi

**A.A. FASANO** quasi 20 anni di esperienza nella cessione di aziende commerciali-industriali e negozi. Assicuriamo la massima rapidità e garanzia. Fasano 696.4180 696.4670.

**ABAMEC** 638038 cede Mirafiori Sud alimentari tabelle 1 2 6 14 alloggio 5 camere magazzini garage affitto 50 mila mese.

**ABAMEC** 638038 cede prestigioso articoli sportivi zona S. Paolo buon utile fortemente incrementabile richiesta equa.

**ACQUISTIAMO**
rileviamo quota maggioritaria di azienda fatturato minimo 700 milioni anche in fase di riconversione. Disponibili ad assumere la conduzione operativa. Tel. 549.318.

**ALIMENTARI** gastronomia vende privato corso Grosseto buon incasso 10 milioni affare. Tel. 710.538 - 713.409.

**BAR** superalcoolico cede privato completamente rinnovato forte passaggio chiusura serale domenicale anche lunghe dilazioni eventualmente gerenza. Telefonare 537.213 517.280.

**BONINO** 6500024 via Goito 2 cede drogheria avviatissima zona Crocetta vasta clientela incasso 210 mila giornaliere.

**CROCETTA** cedesi avviatissimo negozio acconciature ampio locale fronte corso più retro. Tel. Commit 595.376.

**DI SALVATORE** corso Turati 13 cede avviatissimo negozio arredamenti bagni e cucine articoli lusso zona residenziale.

**DI SALVATORE** corso Turati 13 cede avviatissimo casalinghi e arredamento bagni in zona popolosa ottimo affare.

**DI SALVATORE** 581694 cede in zona Francia elegante profumeria giro annuo oltre 48 milioni affare.

**DI SALVATORE** 581.694 cede ingrosso alimentari concessionario primarie case, giro annuo 300 milioni fortemente incrementabile ottimo portafoglio clienti.

**DI SALVATORE** corso Turati 13 cede bar super gelateria pasticceria totocalcio incasso giorno 250 mila attrezzatura moderna seria clientela, cintura Pinerolo.

**DI SALVATORE** corso Turati 13 cede merceria confezioni filati tabelle 9-10-14, venticinquennale, mq 50 ampliabili, ottimo reddito dimostrabile merce valida.

**DI SALVATORE** corso Turati 13 cede panificio pasticceria cinquantennale stessa famiglia valida attrezzatura, zona industriale e passaggio cintura Torino, vero affare, causa salute titolare.

**DI SALVATORE** corso Turati 13 cede lavanderia secco acqua mq 120, mese 2 milioni 500 mila richiesta 28 milioni trattabili retro alloggio moderno, cintura Torino.

**DI SALVATORE** 581.694 cede chiosco con licenza XIV libri cartolibreria oggetti sacri ricordi.

**FASANO** 6964180 materiali edili vendita 30 km Torino fronte provinciale, giro affari annuo 500 milioni incrementabile; diversificazione attività, cede 100 milioni più merce.

**FASANO** 6964180 mobilificio Barriera Milano ampi locali esposizione vendite solo contanti incasso 220 milioni; cede 50 milioni.

**FASANO** 6964180 carta parati moquettes zona S. Salvario, arredamento nuovo, ottimo incasso; adatto decoratore; cede 12 milioni.

**FASANO** 6964180 formaggi salumi angolare 4 vetrine negozio qualificato, incasso annuo 300 milioni dimostrabile; cede 70 milioni.

**FASANO** 6964180 lavorazione conto terzi clientela grandi industrie incasso annuo 300 milioni facile conduzione; cede 70 milioni.

**FASANO** 6964180 rivendita pasticceria possibile laboratorio ottimo incasso-attrezzature, cede 35 milioni con merce; dilazioni.

**FASANO** 6964180 alimentari Vanchiglietta, attrezzatura moderna, incasso giornaliero 500 mila; causa salute, cede 18 milioni.

**FASANO** 696.4180 fabbrica caramelle fondenti gelatina, clientela ventennale, possibilità forte incremento. Cede: 60 milioni.

**FASANO** 6964180 officina meccanica precisione conto terzi modernissima fatturato annuo 240 milioni cede 425 milioni dilazioni.

**FRANA** cede elettrodomestici zona commerciale 80 milioni annui alto utile riparazioni richiesta 25 milioni. Tel. 511.090.

**FRANA** cede tipografia artigianale attrezzatura moderna ottima clientela eventuale società con esperto. Tel. 511.090.

**LAVASECCO** con alloggio piazza Sofia elegante avviatissimo reddito sicuro per due cedesi L. 14 milioni 500 mila. Telefonare 580.955.

**MINIMARKET** Collegno ottima clientela incasso garantito 350 mila al dì, cedesi causa salute 19 milioni 500 mila. Tel. 502370.

**PRIVATO** causa malattia cede avviata pescheria zona corso Francia Collegno, prezzo mila. Tel. 781.133.

**RISTORANTE** bar gioco bocce cedesi zona industriale borgo S. Pietro ottimo affare per nucleo familiare. Tel. 502570.

**RIVENDITA** pane Barriera Milano incasso medio 140 mila giornaliere cediamo 16 milioni trattabili Agenzia Troglia tel. 238506.

**USAV** 773309 cede zona Statuto giocattoli abbigliamento bimbi lettini carrozzine locale 500 mq giro affari notevole.

**ZONA** Francia vendesi panificio annesso negozio affitto compreso alloggio 150 mila richiesta 70 milioni. Bait 3471219.

## 4 Terreni

**ACQUISTASI** terreno industriale cintura Sud Torino. Tel. 965.1254.

**IMPRESA** edile acquista terreno residenziale per costruzione condominio o fabbricato da ristrutturare in Torino o prima cintura. Tel. 0121 74.545.

## 5 Locali e negozi

### domande

**A.A. CAPANNONI** industriali cerchiamo in acquisto-affitto: Rapidità e garanzia. Abbiamo quasi 20 anni di esperienza. Fasano 696.4670.

**CERCASI** locale industriale mq 1000-2000 in affitto/acquisto Torino o prima cintura. Tel. 610.341 544.958.

**CERCASI** locali per piccole officine e magazzini max 100 mq. Tel. 513.763.

### offerte

**AFFITTASI** a referenziati capannoni industriali nuova costruzione Chivasso e Rondissone amministrazione Baldi 011 538.594.

**AFFITTASI** Bruino locale industriale mq 2000 più palazzina uffici mq 500. Tel. 610.341 544.958.

**AFFITTASI** capannone mq 4000 con uffici e alloggio custode prima cintura sud Torino; tel. 9651254.

**AFFITTASI** casello Marene bellissimo locale industriale mq 3300 nuovo altezza mt 8 mensili 4 milioni 300 mila. Tel. 610.341 544.958.

**AFFITTASI** Orbassano locale industriale mq 1400 divisibile in 630/770 vasto cortile per magazzino o lavorazione silenziosa; L. 1550 al mq tel. 610341 544958.

**AFFITTASI** vicinanze casello To-Mi locale industriale nuovo mq 3000 più uffici cortile mq 10.000 mensili 1500 al mq. Tel. 610.341 544.958.

**EURODEDILE** vende via Ozieri angolo via Monginevro muri negozio attualmente minimarket ottimo investimento. Tel. 748.334.

**FASANO** 696.4670 Settimo Torinese zona Cebrosa: stabilimento industriale di 8200 mq su terreno di 12.000, palazzina uffici-alloggio custode, locali su 2 piani raccordati con montacarichi, altezza minima filocatena mt 4, cabina elettrica, riscaldamento. Adatto deposito-lavorazioni leggere. Affitta: 17 milioni 500 mila mensili. Eventualmente divisibile a metà.

**FASANO** 6964670 locale industriale 10 km da Cuneo: mq 850, palazzina uffici-alloggio mq 240, riscaldamento; vende 200 milioni.

**FASANO** 6964670 struttura in c.a. di 1300 mq su terreno di 1700 a 30 km da Torino prov. Cuneo su importante provinciale, adatto vendite-esposizione; richiesta 180 milioni.

**FASANO** 6964670 locale seminterrato nuovo in Vinovo mq 1000 alloggio mq 70 cortile 500 altezza 3,50 affitta 1 milione 600 mila.

**LANZO** Torinese km 32 da Torino vendo locale mq 400 attualmente adibito a discoteca per appuntamento. Tel. 011 657472.

**LIBERO** Barriera Milano locale mq 108 piano terra angolare adatto qualsiasi uso L. 43 milioni tel. 6503024 6508884.

**LOCALE** industriale Mappano mq 2900 terreno mq 7000 libero subito vende Agenzia Troglia tel. 238506.

**LOCALI** indipendenti centrali piano strada mq 300 adatti uffici ristorante sauna ecc. vendesi affittasi. Tel. 556.374.

**MAGAZZINO** zona centrale via Santa Maria 170 mq fronte via passo carraio vendesi dilazioni. Tel. 513022 530880 547821.

**MONCALIERI** negozi mq 880 complessivi stessa casa posizione centrale costruzione recente. Sofi vende 518.725 537.046.

**UTIP** 531.186 vende adiacente corso Regina via Fiocchetto commercialissimo negozio con retro 18 milioni 900 mila rateabili.

## 7 Offerte lavoro e impiego

### operai, autisti, fattorini

**AZIENDA** costruzione macchine cerca rettificatore interni-esterni pratico affilatrice attrezzature e calibri. Tel. 293411.

**AZIENDA** costruzione macchine speciali cerca tracciatore attrezzista 4'-5' livello. Tel. 293411.

**CERCO** studenti serali per distribuzione pubblicità Tipografia via Candiolo 23 Torino.

### commessi, baristi

**SOCIETA'** abbigliamento cerca magazziniere/a diplomato/a esperienza acquisita settore abbigliamento. Richiedesi indiscussa capacità, precisione assoluta, persona dinamica, referenze. Telefonare 287.757.

### impiegati

**AZIENDA** importanza nazionale assume per Torino e provincia promotori alle vendite. Attività di sicuro interesse. Auto aziendale non reclamizzata. Guadagno superiore a 12 milioni annui. Presentarsi ufficio S.C.M. via Ormea 62, ore 10-12 14-17.

**SOCIETA'** immobiliare cerca personale femminile per facile lavoro esterno fisso mensile più incentivi presentarsi Immobiliare S. Paolo via Caboto 26 al mattino.

## 15 Autovetture

**A.A.A.A.A.A.A.A.A. AUTOFRANCIA** concessionaria Fiat con nuovo centro assistenziale consegna 48 ore permute vantaggiose piccolissimi anticipi rateazioni Sava 36 mesi. Oppure Leasing centro autoccasioni con garanzia 6 mesi, Permute vantaggiose lunghe rateazioni con minimi anticipi 500, 126, 127, 128, Ritmo, 131, 132, A 112, Dyane, Dyane 6, R4, R5, R6, Alfasud, Citroen GS, Fulvia coupé, Beta coupé, Peugeot 104, cordialmente vi aspettiamo all'Autofrancia, corso Francia 381 (sabato aperto tutto il giorno).

**A.A.A.A.A.A.A.A.A. AFFRETTATEVI** prezzi straordinari
MERCATO AUTOCARRI
VEICOLI COMMERCIALI
VEICOLI SPECIALI
CARRELLI ELEVATORI
NUOVO E USATO
Pellegra Fratelli, tel. 4113552 725748 725884 cavalcavia corso Francia, zona Aeronautica (Torino). Aperto anche sabato mattina.

**A.A.A.A.A.A. AUTOCOMMERCIO** dispone: A 112 E, Abarth; 127; 128; pulmini 850-900 T; Fulvia coupé; Beta 1.6; coupé 1.3; Alfa Sud; Giulietta 1.3; Ritmo CL; Simca 1307 S; 131 Super 1.3, 1.6; 132 2.0; Matra Ranch; III Scirocco; R5 TS; R 14 TL; 131 2.5 Diesel; garanzia 6 mesi a rate senza cambiali minimo anticipo Autocommercio corso Orbassano 72, telefono 581.008 (aperto anche il sabato tutto il giorno).

**A.A.A.A. FIAT** nuova consegna 48 ore, rateazioni Sava 36 mesi. Super occasioni revisionate 500, 126, 127, 128, Ritmo, 131, 132, A112, A112 Abarth, Dyane 6, R4, R5, R6, Alfasud, Citroën GS, Fulvia coupé, Beta coupé 1600, 1800, garanzia 6 mesi con tagliando. Permute vantaggiose lunghe rateazioni con minimi anticipi. Selauto venditori autorizzati Fiat corso Trapani 118 (sabato aperto tutto il giorno).

**A.A.A. AUTODESTEFANI** esposizione di vetture provenienti da privati e vendita per loro conto, non abbiamo molte vetture ma troverete certamente quella che state cercando. Autodestefani corso Grosseto 55 anche sabato tutto il giorno.

**A.A.A. CITROEN** Autobengasi via Genova 261 piazza Bengasi sono in esposizione i nuovi modelli: Dyane Diesel 852 Visa 1100 Carte Noire GSA 1300 CX Athena e un vasto assortimento usato con pagamenti dilazionati visitateci la serietà e la cortesia ci distingue.

**ACQUISTIAMO**
ci servono vetture recenti non sinistrate offriamo il prezzo più alto per contanti autocommercio corso Orbassano 72 (aperto anche il sabato tutto il giorno).

**ACQUISTIAMO** pagando massimo: 126, A112, 127, Ritmo, 131, 132, Alfa Romeo, Bmw, Beta, Corso Raffaello 3, tel. 658.001.

**ACQUISTIAMO** urgentemente Fiat 126, 127, 128, 131, Ritmo, in buone condizioni, pagamento contanti. Selauto, corso Trapani 116 - Torino.

**ACQUISTO** auto piccola grossa cilindrata anche sinistrate, massima valutazione pagamento contanti. Via S. Ottavio 32 b ang. corso S. Maurizio. Tel. 877.242 aperto anche il sabato.

**ALLA** Sise corso Giulio Cesare 202 tel. 265.756 Fiat 127 74 75 3 porte, 128 76 77, 128 familiare 75, Alfasud 73 75 76, Renault 5 TL e R 14 79, Citroen CX 75 76, CX Diesel 76, 4 N 77, GS 77, Ford Fiesta 900 77, Mercedes 220 D 72 73, Kadett 75 76 77 78, vasto assortimento Ascona Manta e Rekord Diesel vetture e caravans e Delivery 74 75 76 77 78, accuratamente selezionati e ricondizionati.

**AUTOMAGELLANO** espone Saab 900 turbo nera 8 mesi, Porsche 911 SC 75 bianco, via Magellano 12, tel. 584083.

**AUTOVETTURE SCOFIT**
semestrali Fiat Lancia Autobianchi selezionate. Nuove tutte marche e d'importazione pronta consegna garanzia. Assortimento usato. Leasing permute rateazioni. Scofit corso Turati 15 tel. 599.678 504.339.

**A112E** 1976 radio servofreno orologio contagiri termico ottime condizioni L. 2 milioni 600 mila. Torauto corso Belgio 108.

**BMW** 525 / Volvo 144 / Beta HPE / 132 D / 500 / Volkswagen furgone / Escort / Ami 8 / R 16 TS / Simca 1000 / Giulia 1300 TI / Kadett / Kadett coupé / Kadett famigliare / Manta Ascona / Rekord D / Rekord D famigliare via Cigna 3.

**CHI** cerca trova, trova Lincarauto concessionaria Talbot Simca in pronta consegna Horizon, 1510, Sumbeam, Baghera, Ranch, la più grande esposizione di vetture d'occasione, Fiat, Lancia, Alfaromeo, Renault, Opel Volkswagen controllate le nostre occasioni e i nostri prezzi. Ricordate chi cerca trova - trova Lincarauto corso Principe Oddone 58 e corso Orbassano 72.

**COMPERIAMO**
urge acquistare vetture interpellateci vi riusciamo valutazioni pagamento contanti. Lincarauto corso Principe Oddone 58 (aperto anche il sabato).

**COMPRO** contanti qualsiasi autovettura anche ipotecata massima valutazione anche vostro domicilio. Telefono 351.257.

**FURGONI PULMINI**
acquistiamo e vendiamo qualsiasi modello Autostandar via Giulia di Barolo 3/D tel. 831751 882456.

**GENCAR (A)**
**SOPRATASSA DIESEL GRATUITA**
**dal 15 gennaio al 15 febbraio eccezionalmente offriamo la soprattassa Diesel gratuita presso la nuova concessionaria Opel via Nizza 185 tel. 6961755/6/7/8. In offerta speciale per una limitata quantità di vetture nuove Rekord diesel e Ascona diesel diamo in omaggio la soprattassa per tutto il 1980, non dimenticando che valutiamo al meglio la vostra vettura; sabato aperto tutto il giorno.**

**GENCAR**
nuova Concessionaria Opel, via Nizza 185, telefoni 696.1755/6/7/8, vende o permuta Rekord diesel 2.0 ultimo tipo anno '78 blu metallizzato perfetta pochi km lunghe rateazioni. Sabato aperto tutto il giorno.

**GENCAR**
nuova Concessionaria Opel, via Nizza 185, telefoni 696.1755/6/7/8, vende o permuta Ritmo 60 CL 5 porte azzurra anno '78, km 11 mila come nuova anche a rate. Sabato aperto tutto il giorno.

**GENCAR**
nuova Concessionaria Opel, via Nizza 185, telefoni 696.1755/6/7/8, vende o permute Renault 18 TX anno 76 unico proprietario km 42 mila vera occasione prezzo interessante anche a rate. Sabato aperto tutto il giorno.

**KITCAR**
Nuova Concessionaria Alfaromeo corso Galileo Ferraris 24 Tel. 510.251 dispone di: G.T.V. 2000 78 aria condizionata vetri elettrici splendida occasione, Alfasud super 78 bianco in garanzia.
APERTO SABATO

**KITCAR**
Nuova Concessionaria Alfaromeo corso Galileo Ferraris 24 Tel. 510.251 propone: Citroën GS 73 bianca aria condizionata meccanica perfetta, Mini De Tomaso 79 rosso unico proprietario come nuova, A112 72 verde tetto bianco, A112 71 blu scuro, Fiat 131 1600 77 metallizzata 5 marce.
APERTO SABATO

**KITCAR**
Nuova Concessionaria Alfaromeo corso Galileo Ferraris 24 Tel. 510.251 dispone di: Fiat 131 5 marce grigio metallizzato 1976, Giulietta 1.6 78 bianca in garanzia, Fulvia berlina 5 marce 72 come nuova accessoriata, Beta coupé 77 1300 blu splendida occasione, Alfasud super 78 5 marce rosso vettura in garanzia.
APERTO SABATO

**KITCAR**
Nuova Concessionaria Alfaromeo corso Galileo Ferraris 24 Tel. 510.251 propone: Citroën G.S. 1200 76 bianco perfetto, Fiat 128 73 2 porte bianco ottima occasione.
APERTO SABATO

**MECCANICO** vende con garanzia Fiat 500 L 500 F A112 Elegant Peugeot 204 Diesel Lancia Beta Fiat 131 Special Famigliare 5 P. Pagamento rateale. Tel. 721.583.

**OSART** vende Alfetta 1.8 anno 77 blu scuro uniproprietario via Fréjus 12 telefono 442280 442351.

**OSART** vende Alfa 2000 L. blu anno 79 automatica e climatizzata occasione di pregio eccezionale via Frejus 12 tel. 442.280 442.351.

**OSART** vende Beta berlina 1600 bianca anno 77 uniproprietario perfetto stato, via Fréjus 12 tel. 442280 442351.

**OSART** vende con ogni garanzia Giulietta 1.6 anno 78 via Fréjus 12. Telefonare 442280 442351.

**PER LA SCELTA**
della tua vettura d'occasione c'è Soima Auto. Ti offriamo rateazioni fino a 30 mesi senza anticipo. Soima Auto corso Giulio Cesare 186. Tel. 205.1977 - 205.2005.

**PEUGEOT** 305 SR 1978 unico proprietario 37 mila km metallizzato vetri elettrici tetto apribile L. 5 milioni 300 mila Torauto corso Belgio 108.

**PRIVATAMENTE** vendo bellissimo Bmw Turing fine anno 74 perfette condizioni eventuale permuta tel. pasti 772131.

**RENAULT** modelli nuova gamma permute vantaggiose comode rateazioni usato perfettamente revisionato con garanzia Renauto corso Siracusa 75 tel. 325011 corso Turati 74 tel. 594675.

**RINALDI**
Concessionaria Audi Volkswagen, vasto assortimento occasioni con garanzia. Corso Francia 262, telefoni 724.005 - 790.736.

**SOGEA**
Alfasud 4 marce 5 marce vasto assortimento qualsiasi prova garantite vendesi o permutasi. Sogea, corso Siracusa 40. Tel. 356.617.

**SOGEA**
Fiat 128 CL 1100 blu scuro 4 porte anno 76 pochi km vendesi o permutasi. Sogea, corso Siracusa 40. Tel. 356.617.

**SOGEA**
Fiat 127 CL 3 porte anno 76 colore rosso unico proprietario qualsiasi prova vendesi. Sogea, corso Siracusa 40. Tel. 356.617.

**SOGEA**
Fiat 128 1100 GL 4 porte km 8000 reali colore mattone anno 78 proprietario unico vendesi o permutasi. Sogea, corso Siracusa 40. Tel. 356.617.

(continua)

### Entreranno in funzione entro il dicembre '80: spesa prevista 6 miliardi

# Otto centri civici pronti entro l'anno

| Ubicazione Quartiere | Superf. utile mq. | Costo in milioni | Data ultimazione | Uffici circoscrizionali | Uffici Anagrafe | Sezione Vigili Ur. | Biblioteca | Centro incontro | Servizi Socio-sanitari | Sede Distretto scolastico | Uffici Tecnici decentrati |
|---|---|---|---|---|---|---|---|---|---|---|---|
| BORGO PO (c. Moncalieri 18) | 3.000 | 1.012 | 30-4-80 | Si | No | No | No | Si | No | Si | Si |
| REGIO PARCO (v. S. Benigno 20) | 2.000 | 720 | 16-4-80 | Si | Si | Si | Si | Si | No | No | Si |
| PARELLA (v. Carrera) | 520 | 326 | 15-7-80 | Si | Si | Si | No | No | No | No | No |
| S. DONATO (v. Miglietti 24) | 900 | 459 | in costr. | Si | Si | No | — | Si | — | — | — |
| CROCETTA (v. Dego 6/a) | 780 | 405 | 3-12-79 | Si | Si | No | Si | Si | da acc. | No | — |
| VALLETTE - LUCENTO (c. Cincinnato) | 1.365 | 280 | 22-5-80 | Si | No | Si | Si | No | No | No | — |
| POZZO STRADA (v. M. Ortigara) | 4.040 | 1.300 | 16-5-80 | Si | Si | Si | Si | Si | Si | Si | — |
| AURORA ROSSINI (c. Emilia) | 4.040 | 1.512 | in costr. | Si | Si | Si | Si | Si | Si | Si | — |

Il centro di via Dego che sta per essere ultimato

*Entro la fine del 1980 Torino avrà disponibili otto centri civici funzionanti: un terzo di quelli occorrenti alla città suddivisa in 23 quartieri. E in questi giorni si sta ultimando il primo dei complessi, per il quartiere Crocetta, in via Dego 6/a.*

*Nei centri troveranno sede gli uffici circoscrizionali, gli uffici di anagrafe, la sezione dei vigili urbani, una biblioteca, un centro di incontro, i servizi socio-sanitari, uffici tecnici e gli uffici del distretto scolastico.*

*Un decentramento amministrativo, deciso dal Consiglio comunale nel febbraio 1977 e divenuto operante con la data del 26 giugno '78 quando fu approvata la delibera per il primo dei Centri, quello appunto in questi giorni in ultimazione.*

*Il costo dei primi otto centri sarà complessivamente, per la ristrutturazione e la messa in opera dei vari locali individuati, poco più di 6 miliardi. Quattrocento i milioni occorrenti per la ristrutturazione del centro della Crocetta, ricavato dai locali dell'ex lavatoio e da un'ala dei bagni pubblici di via Dego angolo via Verrazzano. Nelle previsioni i lavori avrebbero dovuto essere ultimati entro il dicembre del '79, ma la ristrutturazione, che esternamente è già completata e che comunque è a buon punto, ha richiesto tempi leggermente più lunghi.*

*I primi successivamente a essere ultimati dovrebbero essere il centro di Parella, in via Carrara, ricavato nell'ex cascina Borello; di Pozzo Strada, in via Monte Ortigara; di San Donato, in via Miglietti, di Aurora-Rossini, in corso Emilia, delle Vallette-Lucento, compreso negli edifici del complesso scolastico E15; di Borgo Po, in corso Moncalieri 18, nelle strutture rimesse a nuovo dell'ex dopolavoro Fiat, e di Regio Parco in via S. Benigno.*

*In corso Moncalieri l'ex dopolavoro Fiat, come centro civico, ospiterà anche impianti sportivi di tennis, bocce e pallavolo, magazzini, autorimesse e sale di riunione: strutture installabili soltanto dove la superficie utile sia sufficiente, come nei centri di via Ortigara e corso Emilia che superano entrambi i 4 mila metri quadri.*

*All'Amministrazione comunale è spettato soltanto il compito di reperire stabili e aree necessarie e la realizzazione o ristrutturazione degli edifici. Ogni decisione sull'utilizzazione dei locali spetta invece ai Consigli circoscrizionali, che, proprio nel rispetto di quel decentramento amministrativo ispiratore del progetto, saranno pienamente autonomi.*

### Il compagno Gennaro Del Duca, è sempre gravissimo: se vivrà rimarrà paralizzato alle gambe

# Giuseppe è morto dopo 17 ore di agonia

Giuseppe Polichetti, 17 anni, Alpignano, via Roma 22, è morto nel primo pomeriggio di ieri. Domenica mattina era stato colpito da un proiettile sparato dal mitra di un carabiniere che lo aveva passato da parte a parte all'altezza del rene sinistro. Le sue condizioni sono apparse subito gravissime. All'ospedale di Rivoli è stato sottoposto a un delicato intervento chirurgico durato tre ore poi è stato trasportato al reparto di rianimazione Tips delle Molinette dove è spirato dopo 17 ore di agonia. «Bravo ragazzo» dicono ad Alpignano. Il giovane lavorava come apprendista operaio alla «Pergate» di Cascine Vica di Rivoli ed è dipinto come un ragazzo laborioso. Dicono che il padre, Michele, 45 anni, «è abituato a lavorare sodo in Fiat».

«*E' tutto così assurdo* — dicono i parenti — *non sappiamo che cosa facesse Giuseppe con quei ragazzi. Si è alzato, domenica mattina, sono venuti a cercarlo: è uscito di casa*».

Nel reparto di neurochirurgia del professor Fasano c'è un altro giovane che sta lottando fra la vita e la morte. Gennaro Del Duca, 16 anni, Alpignano, via Pianezza 48, tipografo, secondo di sette fratelli, è rimasto coinvolto nella sparatoria ed è stato raggiunto da una pallottola che gli si è conficcata nella spina dorsale all'altezza della ottava vertebra. I medici lo hanno operato in serata ma anche per lui ci sono pochissime speranze. Rischia di rimanere paralizzato alle gambe.

I due ragazzi, domenica mattina, erano con altri due coetanei di Alpignano: Pasquale D'Agostino, 17 anni, via Matteotti 1 e Calogero Ciurca, 16 anni, via Pianezza 44, su una «127» metallizzata rubata due giorni prima a Tersiano Gogliani di Rosta. Al volante c'era il D'Agostino, qualche conto in sospeso con i carabinieri per alcuni furtarelli, che stava guidando verso la frazione Grange Palmero. Alla periferia del paese era stato istituito un posto di blocco. L'utilitaria ha rallentato fingendo di volersi fermare; poi ha invertito il senso di marcia cominciando una fuga a zig-zag.

Una «gazzella» si è posta all'inseguimento. Quattro chilometri lungo via Valdellatorre e poi verso la vecchia strada che porta in val di Susa attraverso via Caselette.

## Lo sciopero degli enti locali

*Gli uffici della Regione, Provincia e Comuni sono rimasti chiusi stamane per lo sciopero di 4 ore (in genere dalle 8 alle 12, o comunque nella prima parte del turno) dei dipendenti degli enti locali. L'agitazione, proclamata dalle organizzazioni sindacali dopo la sospensione delle trattative a Roma per il rinnovo del contratto, ha interessato tutto il Piemonte e altre sei regioni.*

*A sostegno della protesta dei dipendenti degli enti locali (circa 600 mila lavoratori) i rappresentanti dell'Anci, dell'Upi e delle Regioni, presenti a Roma per il proseguimento ad oltranza delle trattative, hanno diffuso un comunicato stampa in cui dichiarano di non condividere la sospensione delle stesse chiesta dal governo venerdì scorso. «Il vuoto contrattuale — dicono unitamente ai sindacati — si protrae da ormai un anno». Al momento non esistono concrete possibilità di giungere a una soluzione a breve scadenza.*

### L'oscuro episodio stanotte: ricercati padre e fratello di lui

# Due giovani accoltellati nel sonno i parenti sono contrari al matrimonio

Gli inquilini delle camere del secondo piano di una pensione in via Sacchi 16 sono stati svegliati ieri notte, poco dopo le ore 23, dalle urla di una coppia. Usciti in corridoio hanno fatto appena in tempo ad intravedere due persone che fuggivano di corsa dalla camera numero 9. Nella stanza i soccorritori hanno trovato due giovani feriti: Michele Cimo, di 21 anni, e Patrizia Mej, di 18 anni, entrambi francesi ma residenti a Torino.

I due sono stati ricoverati all'Ospedale Mauriziano: il giovane con prognosi riservata a causa di una profonda ferita di coltello alla schiena ed una lacerazione anche al volto, la ragazza ferita, sempre con un'arma bianca, al braccio destro.

La polizia sta ricercando il padre ed il fratello del ragazzo che secondo gli investigatori sarebbero gli autori dell'aggressione e del tentato omicidio nei confronti del loro congiunto. Il movente dell'episodio potrebbe essere la convivenza dei due giovani che sono fratelli «*acquisiti*»: Michele è infatti figlio del secondo marito della madre di Patrizia.

Il giovane aveva lasciato la casa della madre da circa un mese, mentre la Mej era andata a vivere con lui da pochi giorni. Una unione che probabilmente nella famiglia era stata contrastata e che ieri notte ha portato all'assurda tragedia.

## Rapinano tre auto uno è arrestato

**Un giovane di 21 anni, Antonello Lusci, è stato arrestato all'1,30 di questa notte, dopo essere stato bloccato alla guida di un'auto rubata, dall'equipaggio di una volante. La vettura era stata sottratta pochi minuti prima nel garage «Paradiso» di Collegno.**

## Rapina banco Lotto

*Un giovane armato di pistola ha rapinato, questa mattina poco prima delle 13 il banco Lotto di corso Francia 320. Si è presentato da solo, la faccia seminascosta dalla sciarpa, una pistola di grosso calibro in mano. Ha intimato alle tre impiegate di consegnare l'incasso della giornata, circa un milione, poi è scappato.*

*Non si è potuto stabilire se avesse fuori un complice ad aspettarlo con un'auto, fatto sta che, appena dato l'allarme, del giovane non si è trovata più una minima traccia.*

## Da Caudano via col venti

Nei nostri negozi di Torino, Rivalta, Alessandria, Imperia, continua l'operazione **40 giorni sconto 20%**.
Molta gente affolla i negozi! Ecco alcune impressioni colte al volo tra i nostri clienti:

La signora Maria, a Torino: "Mi sono sposata da poco ed approfitto di questo sconto 20% per completare la mia nuova casa!".

Il Signor Dario a Rivalta: "Abito in una casa fuori città e sono appassionato di giardinaggio: sono venuto da Caudano per acquistare una serra da giardino; ho comprato bene ed ho risparmiato!".

La signora Piera, ad Alessandria: "Ho visto la pubblicità e sono venuta a... curiosare! Gli articoli scontati sono veramente tantissimi! E li vedi subito perché hanno il pino di Caudano! Ho acquistato articoli da cucina, belli, roba che dura e... a prezzi di tutto risparmio!".

Roberto, vivacissimo, ad Imperia: "Sono venuto qui con i miei compagni di scuola e con la maestra per comprare... tanti bei costumi di Carnevale!".

sanet
s. colombo
1870

SALDI SALDI
SCONTI ECCEZIONALI

lanerie - seterie - cotoni
drapperie - scampoli

Piazza Castello 29 (piano nobile)
(attiguo Baratti & Milano)
Telefono 532.453-4-5

## echi di cronaca

**Costumi di Carnevale**
Vastissimo assortimento per bimbi da 2 a 12 anni al Baby Club - Via Nizza 43, Torino, tel. 689.898. Goldrake - Actarus - Alcor - Uomo Ragno - Zorro - Sandokan - Corsaro Nero - Pierrot - Dame - Fate - Principi - Ballerina - Majorette - Casanova - Ufficiale nordista - Indiani - Arlecchino - Gianduja e centinaia di altri modelli a prezzi eccezionali, da Baby Club, via Nizza 43, Torino, tel. 689.898.

## Incontri

● **«Crisi della politica»** — Radio-flash, in collaborazione con la zona Centro della Federazione giovanile comunista di Torino, ha organizzato un ciclo di dibattiti sul problema del terrorismo. Oggi, martedì 12 febbraio, alle ore 21,15, nella sala Antonicelli dell'Unione Culturale, «Crisi della politica: autonomia e terrorismo». Partecipano Angelo Bolaffi di Rinascita, Luigi Bonanate, docente di scienze politiche, Giorgio Manzini, giornalista di «Paese Sera».

● **Macbeth a Chivasso** — Oggi, martedì 12 febbraio, nella sala di Cinecittà del palazzo del Popolo a Chivasso, per Teatro e Territorio andrà in scena «Macbeth» di William Shakespeare. Adattamento e regia di Giancarlo Sepe. Comunità teatrale italiana.

● **L'energia eolica** — Oggi, martedì 12 febbraio, alle ore 21, presso il Centro incontri della Cassa di Risparmio, in corso Stati Uniti 21, organizzato dal Rotary Club di Alpignano avrà luogo un dibattito sulle possibilità future dell'energia eolica, una delle fonti alternative di energia. Relatore sarà l'ing. Lidio Gherner, past-president rotariano e attuale presidente della Geco Oleodinamica di Caselette. Oltre a numerose autorità, sindaci della zona, personalità della Fiat, interverranno l'ing. Aldo Ravaioli per l'Unione industriale e il prof. Rolando Rigamonti, direttore del Politecnico di Torino.

● **L'oro del Piemonte** — Oggi, martedì 12 febbraio, alle ore 21, nell'aula magna della facoltà di scienze, in via Principe Amedeo 8, per l'Università popolare di Torino, il prof. Telesio Micheletti parlerà sul tema: «L'oro del Piemonte».

● **«Gli anni in tasca»** — Per la rassegna «Genitori: come?», oggi, martedì 12 febbraio, alle ore 21 presso il cinema Zeta di via Cibrario 88, sarà proiettato il film «Gli anni in tasca» di Truffaut. Ingresso libero. Al termine seguirà un dibattito condotto da esperti in psicologia e sociologia.

● **Stefano Tempia** — Oggi, martedì 12 febbraio, alle ore 21, presso il conservatorio G. Verdi di piazza Bodoni, per l'Accademia corale Stefano Tempia, «Concerto folk irlandese» per soprano, arpa, pianoforte. Canti gaelici per voce e arpa; temi irlandesi per arpa; melodie tradizionali irlandesi per voce e pianoforte. Prima esecuzione a Torino.

● **«Ben et Benedict»** — Il Centre culturel franco-italien informa che oggi martedì 12 febbraio al Kinostudio, alle ore 16,30 e ore 19, sarà proiettato il film «Ben et Benedict» di Paola Delsol.

● **Mostre d'arte** — Si inaugura oggi, alle 18, nella galleria d'arte «La cittadella», via Bertola 31, la mostra personale di Sergio Vasco. La rassegna resterà aperta (dalle 10 alle 12,30 e dalle 16 alle 19,30) fino al 26 febbraio.

### Il Carnevale di Stampa Sera - Radio Montecarlo

# Gratis ai Luna Park i bambini in maschera

*I principali meteorologi affermano che il tempo bello continuerà: nebbia al mattino e sole dopo mezzogiorno. In poche parole, anche sabato pomeriggio il Carnevale dei bambini potrà svolgersi serenamente, favorito, come già nelle passate edizioni, da una bella giornata. Avremo certo una grande folla, dapprima in piazza Castello, poi lunto via Roma per la sfilata, quindi in piazza San Carlo, fino al tramonto.*

*Piazza San Carlo sarà uno spettacolo fantastico: migliaia di bambini in maschera, «testoni» oscillanti al vento a mezz'aria, coriandoli e «dischi volanti», pupazzi giganteschi (Actarus e Goldrake, Heidi e Remi), e sul palco del teatro all'aperto portato da Radio Montecarlo una sfilza di cantanti, di presentatori, di maschere, di bande, di gruppi folcloristici.*

*In piazza ci saranno bancarelle per la distribuzione gratuita di «libri gialli» per bambini, forniti a migliaia dalla raffinata casa editrice Grafiche Alfa; di amaretti Gilber, di arance Birichin, di latte e cioccolato delle Fattorie Osella di Caramagna. Caramelle Ferrero verranno distribuite lungo tutto il percorso assieme a migliaia di biglietti omaggio offerti dai titolari delle tante attrazioni dei Luna Park di piazza Vittorio, di piazza d'Armi e della Pellerina.*

*Tutti i doni, ovviamente, andranno soltanto ai bambini in maschera. Confezionarsi una maschera non costa quasi niente, diverte molto ed è facilissimo. Chi desidera sapere come si fa, può prenotarsi presso l'ufficio promozione del nostro giornale (tel. 65.68.322) che passerà la prenotazione, gratuita, allo studio del pittore Geninetti, corso Vinzaglio 1, tel. 531.854.*

*Tra le maschere che parteciperanno alla sfilata, in testa i bimbi delle scuole, saranno il Gianduja e la Giacometta della Famija Turineisa, il re e la regina del fuoco di Brusasco, il conte e la Contessa di Casalborgone (impersonati dai coniugi Beltramo), la Famija dei Bergé di Giaveno; il gruppo folcloristico di Balangero; la banda musicale di Pecetto; il corpo musicale di Gassino, con le «majorettes» Primule Azzurre, forte di ben cento elementi.*

*Piazza San Carlo ed il tratto di via Roma fino a piazza Castello saranno bloccate al traffico per tutto il pomeriggio. Chiediamo scusa ai tanti automobilisti che saranno dirottati nelle vie adiacenti, ma i padroni del centro di Torino, sabato pomeriggio, saranno i bambini, e questi devono divertirsi in pace. L'intera manifestazione sarà ripresa e trasmessa da Tele Torino International.*

## Chieri: incoronata la Bela Tessioira

*Chieri è nel vivo della festa. Sabato pomeriggio le sue due maschere, la Bela Tessioira e il Mangiagrup (Donatella Barberis e Guido Gilli), hanno ricevuto corona e insegne in municipio davanti agli occhi ridenti di una gran folla: con la voce e il sorriso di Gianduja e di Giacometta, si è dato il via al vero Carnevale. Verso le 18, hanno sfilato da piazza Europa, per via Vittorio Emanuele, a piazza Cavour: la Tessioira, Mangiagrup, Gianduja, Giacometta e tantissime altre maschere della collina torinese accorse all'appuntamento a Chieri da Revigliasco, da Pino, da Airali, Da Berzano San Pietro, Brusasco, Dusino, Casalborgone.*

*Un'ora dopo, in piazza Umberto I, nei locali concessi dal Collegio dei Costruttori, è avvenuta la presentazione della mostra «... per manifestè coi sentiment», sei incisioni lievi e aggraziate di Gianni Demo «commentate» da nove poesie in piemontese di Beppe Barberis. Più tardi, tutte le maschere si sono ritrovate in frazione Airali, intorno ai tavoli imbanditi per il cenone.*

*Il 14 febbraio si svolgerà al teatro Duomo il Carnevale dei bambini, ma la sfilata dei carri allegorici, il secondo momento suggestivo e spettacolare di ogni Carnevale, è rimandata a Quaresima avviata: il 2 marzo, forse per prolungare la festa, forse per assicurarsi la partecipazione di tanti carri di fuori, ormai in «disarmo», a Carnevale concluso. I carri di Chieri, dei suoi borghi, forse in tutto una quindicina, stanno nascendo in gran segreto.*

### Dopo il successo della mostra al Teatro Nuovo

# Il concorso di fotografie sul tema «Torino gialla»

*La mostra del giallo, che tanto successo ha avuto al Teatro Nuovo, avrà un seguito. Come già abbiamo pubblicato infatti, i lettori di Stampa Sera sono invitati a partecipare con le loro fotografie all'allestimento di un'altra mostra che sarà presentata nel teatro e avrà per tema «Torino gialla».*

*Il concorso ha due temi distinti: il primo è «Torino gialla, fotografatene gli aspetti più inquietanti». Torino è infatti una città di nebbie, di vicoli, piazze, architetture da suspense che da sempre ha ispirato registi e scrittori che si appassionino alla cronaca nera e al mistero.*

*Il secondo tema è «I dieci piccoli indiani di Agatha Christie: fotografarli in palcoscenico mentre stanno per essere uccisi».*

*Il Teatro Nuovo riprenderà infatti le rappresentazioni della commedia da giovedì prossimo sino a domenica. In tale periodo chi si presenterà in sala con una macchina fotografica e con l'apposito tagliando pubblicato da Stampa Sera potrà entrare gratis e scattare fotografie in sala (senza flash).*

*Le fotografie in bianco e nero o a colori (formato minimo 24 per 30) dovranno essere inviate a al Teatro Nuovo, corso Massimo d'Azeglio o a Stampa Sera, via Marenco 32, con l'intestazione «Torino gialla, concorso fotografico». Serviranno per allestire la seconda mostra e vi saranno premi per le due categorie.*

*Le migliori saranno pubblicate su* Stampa Sera *(per la pubblicazione delle foto a colori è però necessario accompagnare le fotografie con le diapositive).*

## I dieci piccoli indiani

### Concorso fotografico per i lettori di STAMPA SERA

Presentandosi con questo tagliando e una macchina fotografica al Teatro Nuovo da giovedì a domenica prossima si potrà entrare gratuitamente e scattare fotografie in sala ai protagonisti della commedia gialla di Agatha Christie


W
CARNEVALE

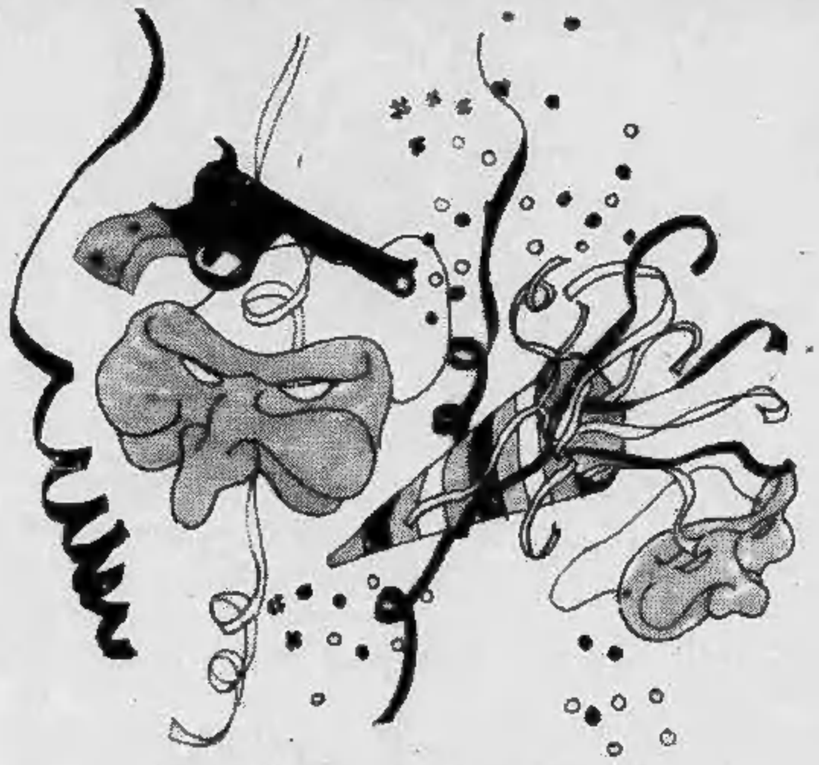

Tanti e tanti costumi:
personaggi spaziali, damine, cowboys
e tutte le maschere tradizionali...
da 14.900 lire
Coriandoli, stelle filanti, scherzi e cotillons

guarda alla
STANDA*

mantelsson

### Il presidente della Comunità montana: «La salute della gente è prioritaria»

# Per il senso unico da Borgone a Susa «rottura» fra ecologi e commercianti

### I negozianti: «Non sarebbe meglio studiare soluzioni alternative al "budello„ di Bussoleno?»

*La statale del Moncenisio, la numero 25, si è svuotata dopo la decisione del prefetto di vietare la circolazione a tutti i veicoli diretti a Susa. Il provvedimento vuole tutelare la salute degli abitanti della stretta via centrale di Bussoleno insorti contro l'intenso traffico che avvelenava l'aria. E' limitato a un mese, per consentire studi e analisi che permettano di arrivare a una decisione definitiva.*

*Tutto il traffico dal 1° febbraio è deviato sulla «militare», la strada numero 24 del Monginevro. Vistosi cartelli blu con frecce direzionali bianche aspettano gli automobilisti, ma soprattutto gli autisti dei Tir, alla confluenza delle due statali, prima dell'abitato di Borgone, per incanalare il traffico sulla via obbligata che lascia fuori gli abitati fino a Susa. Sulla strada del Moncenisio ad ogni incrocio campeggiano i dischi rossi sbarrati del divieto di transito. Sotto, una piccola targa che dice: «Eccetto i veicoli autorizzati». Nessuno sa esattamente a chi rivolgersi e non ci sono contrassegni. Si è saputo che il transito è consentito soltanto ai residenti e agli enti pubblici.*

*L'improvviso divieto suscita perplessità e malcontento. C'è anche chi lo disattende per non fare giri assurdi. Ma i più si adattano, anche se di malavoglia. E' comunque un palliativo, questo provvedimento preso dal nuovo prefetto, che ha detrattori e sostenitori. Da una parte, il gruppo degli ecologi e dei cittadini esasperati dal troppo traffico, sostenuti dalla Giunta Comunale di Bussoleno, e dall'ex senatore comunista Benedetti, presidente della Comunità montana «Bassa Valle». Dall'altra, tutti i commercianti che hanno perso il «passaggio», riducendo con i clienti gli incassi; i titolari di officine meccaniche di riparazione; i gestori delle pompe di carburante; gli albergatori; ma soprattutto tutti quelli che avrebbero visto favorevolmente la costruzione dell'autostrada o di una nuova superstrada che avrebbe dato sfogo allo sviluppo del traffico, specialmente dopo l'apertura del traforo del Fréjus, promessa per il 24 giugno.*

*Lo scontro è aperto. Ma al di là delle denunce scritte e verbali rimane, aggravata, la difficoltà per le strade della Val di Susa ad assorbire in certi giorni e in certe ore il traffico internazionale con quello da e per le località di villeggiatura e sportive. Il Passo del Moncenisio, chiuso nei mesi invernali, obbliga la maggior parte dei grossi Tir a passare attraverso il Traforo del Monte Bianco in Valle d'Aosta. Quelli che viaggiano attraverso il Monginevro per andare a Marsiglia attraverso Grenoble si aggirano giornalmente sui duecento. Ma che cosa capiterà quando, con la bella stagione, si tornerà a oltre mille passaggi di camion con rimorchio e cisterne al giorno destinati ad aumentare per i rincari dei pedaggi e le difficoltà doganali del passaggio sotto il Monte Bianco? Che cosa accadrà con la nuova corrente di traffico creata con il Fréjus? Dal giorno dopo l'inaugurazione sono già prenotati per il transito 2300 camion al giorno.*

*Oggi il presidente Benedetti e il sindaco di Bussoleno geom. Tamarin vengono a Torino per chiedere modifiche del decreto e proporre alternative ad alcune evidenti incongruenze. Impossibile farci anticipare qualcosa. L'incontro che abbiamo avuto ieri sera con l'ex senatore nel corridoio della Sala consiliare è stato a senso unico. Lui ha fatto la storia del provvedimento. Ha ammesso che è stato preso al di là delle stesse richieste e che si sarebbe potuto tollerare quel transito, nei due sensi, dei giorni festivi e prefestivi che ha fatto perdere, per esempio ai benzinai, il 40 per cento degli incassi. Ci ha detto che al prefetto porterà una serie di proposte per garantire una certa sicurezza agli abitanti della statale 24 che ora hanno visto triplicare i passaggi davanti alle loro case. «Comunque — ha commentato Benedetti — il provvedimento non è cosa soggettiva: era anzi dovuto. E' stato adottato perché il traffico in via del Traforo creava danni alla salute. Esami del sangue fatti dal laboratorio provinciale d'igiene su alcuni abitanti della via hanno rilevato percentuali allarmanti di piombo e i prelievi di campioni atmosferici hanno messo in evidenza un inquinamento da ossido d'azoto e sostanze minerali come sali di piombo, zinco, ferro superiore alle tolleranze previste dalle leggi sui posti di lavoro».*

*Ci sono però proteste documentate e tutt'altro che trascurabili soprattutto a Susa e a Bussoleno. «Non voglio neppure sentirle — continua Benedetti —. Buoni quelli di Susa, loro parlano. Il dottor Miletto, ufficiale sanitario, si limiti a riferire i risultati delle sue indagini, e non aggiunga che però il problema è di tutto il mondo e deve essere risolto sul piano politico. Ci sono leggi penali che obbligano sindaco e autorità a prendere provvedimenti quando è in gioco la salute dei cittadini». Per l'ex senatore Benedetti non ci possono essere ragioni più valide di quelle addotte dagli abitanti l'antica via del centro di Bussoleno.*

*Ma l'opposizione al provvedimento prefettizio in vallata ha ampio seguito, soprattutto motivato da ragioni economiche. Efren Pasciuto, ristoratore e proprietario di una pompa di benzina a San Didero: «A prescindere da alcune considerazioni che possono mettere in dubbio la lungimiranza di certe amministrazioni, che hanno magari concesso facili licenze edilizie ma non si sono mai curati di creare una circonvallazione, sorge il dubbio che i disagi della popolazione di via del Traforo sia oggetto di speculazione, visto che si è drammaticamente sollecitato un provvedimento pochi mesi prima dell'apertura di una circonvallazione che l'Anas sta costruendo». Per Pasciuto la sede stradale della statale del Monginevro è stretta, disagevole, inadatta al traffico pesante. Una strada che al chilometro 43 è meno di 6 metri di larghezza quando certi camion, con i vetri retrovisori si allargano fino a 2 e 80. «Che cosa capita se s'incrociano? Se c'è un guasto o si toccano?» si domanda. Un altro problema poi è rappresentato dall'assenza totale sulla «24» di punti di ristoro, di servizi, di piazzuole, addirittura di telefoni. Un guasto qualsiasi vorrebbe dire fermarsi e occupare mezza strada in attesa che arrivi la polizia o qualche mezzo di soccorso.*

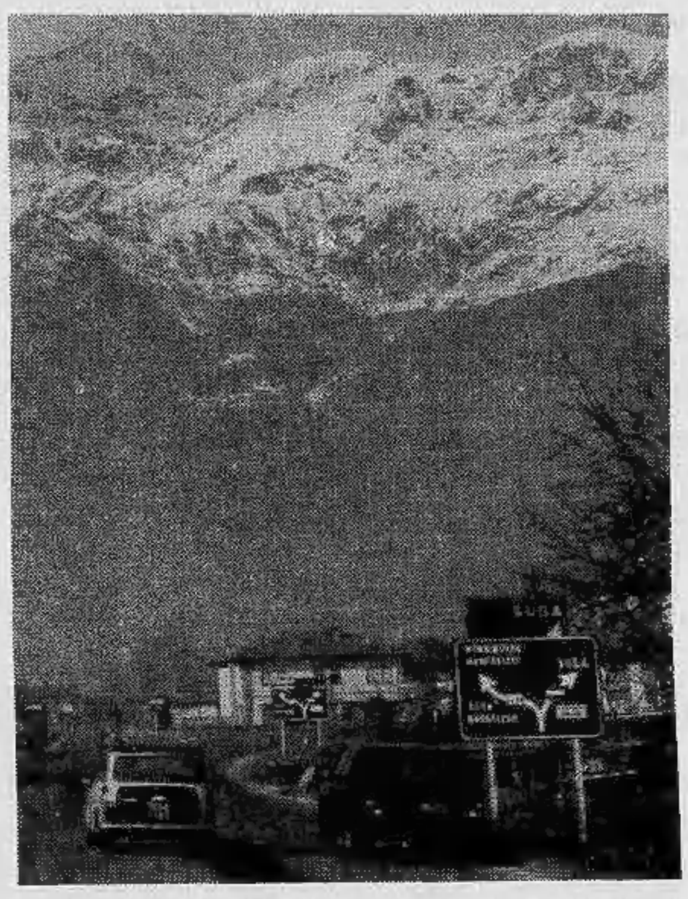

*Altre critiche sono contenute in un documento sottoscritto da un centinaio di abitanti di Borgone, Bruzolo e San Didero: «Le ragioni degli abitanti di via Traforo in Bussoleno sono valide, ma chi oggi sollecita decisioni e interventi ha il dovere di suggerire soluzioni che, proteggendo i diritti della comunità, non ledano però fino in fondo i diritti altrettanto validi di altre comunità».*

*Ci sono anche suggerimenti: «Si sarebbe potuto intanto far iniziare il senso unico dal chilometro 44 della statale 25 (non da Borgone ma da Chianocco) lasciando l'avviso con l'indicazione del divieto dell'attraversamento dell'abitato di Bussoleno. Salvaguardando così libera circolazione per almeno 6 chilometri nei quali sono concentrati tra l'altro, due fonderie, due laminatoi, quattro aziende meccaniche e numerose piccole e medie aziende artigiane e commerciali».*

*Un'altra proposta alternativa è quella di usare la strada che corre nell'abitato di Bussoleno al di là della ferrovia dove si trova il cinema Narciso; una strada più larga della militare. Le abitazioni sarebbero poche e da una parte sola della via.*

*Si può arrivare a regolamentare il traffico in un modo più articolato senza compromettere la salute e gli interessi economici dei cittadini? E' quanto spera la gente che attende con vivo interesse i risultati dell'incontro oggi in Prefettura.*

**Alessandro Rigaldo**

## Una lettera di protesta

**Lettera inviata il primo febbraio al prefetto di Torino, al presidente dell'amministrazione provinciale di Torino, al presidente della Giunta Regione Piemonte, al presidente della Camera di Commercio, Industria, Agricoltura, Artigianato di Torino, al capo compartimento Anas di Torino.**

In veste di membri italiani della Union Internationale des Chauffeurs Routiers, Unione che rappresenta 950 mila autisti professionali di 18 nazioni europee, regolarmente iscritti, ci permettiamo portare a sua conoscenza quanto segue.

Fino a quando non si potrà disporre di valide soluzioni diversificate, la strada statale 25 è lo sbocco insostituibile tra la provincia di Torino e i suoi confini naturali, importante via di transito, attraverso la Francia, anche per il traffico internazionale proveniente e diretto a Spagna, Inghilterra, Belgio, Olanda.

La statale 25 — classificata strada internazionale — non può essere sostituita dalla strada statale 24, ex strada militare, con sede stretta e disagevole, assolutamente inadeguata al percorrimento di automezzi pesanti.

Mentre la strada statale 24 dal bivio di Borgone a Susa non ha alcuna infrastruttura di servizio al traffico, la strada statale 25 dal km 38 (bivio di Borgone) al km 44 (bivio di Chianocco) e cioè in soli km 6 presenta quattro punti di ristoro e cinque distributori di carburante forniti di parcheggi e piazzole adatte anche a grandi automezzi. Inoltre, sempre nei sopra richiamati sei chilometri della statale 25 hanno sede due fonderie, due laminatoi, quattro medie fabbriche di costruzioni varie meccaniche e numerose piccole e medie aziende artigiane.

Con la limitazione esistente dalla data odierna sulla strada statale 25, un automezzo pesante che debba, ad esempio, portare o caricare ferro, non potendo usufruire di altri attraversamenti, dovrà percorrere la statale 24 fino a Susa per svoltare a destra in una stretta via che è anche l'arteria che serve il traffico cittadino di Susa (pretura, municipio, mercato, ecc.) e il traffico da e per il passo internazionale del Monginevro.

Pertanto, tenendo presente che i rilievi e gli studi da effettuarsi nel centro abitato di Bussoleno sono in relazione al tasso di piomboemia, effetto derivante dal piombotetraetile usato come antidetonante nei motori a scoppio e completamente assente, quindi, dai motori diesel, ci permettiamo sottoporre al suo esame le seguenti proposte:

a) permettere il completo percorrimento nei due normali sensi di marcia della strada statale 25 a tutti gli automezzi con motore diesel visto che questi ultimi usano come carburante il gasolio e non benzine;

b) spostare comunque il dievieto di percorrenza — anche per i veicoli con motore a scoppio — dal bivio di Borgone a Chianocco (e cioè dal km 38 al km 44 della strada statale 25).

*Maria Dora Ellena*
*presidente della Società italiana routiers*

VOLVO ITALIA S.P.A.
e la Concessionaria VOLVO
ZUAN-CAR SRL
hanno il piacere di annunciare
l'avvenuta costituzione e l'entrata in funzione del
NUOVO CENTRO DI ASSISTENZA VOLVO
ZUAN-SERVICE
MONZEGLIO CENTER
TORINO - Via Caboto, 35 - Tel. 595666
presso il quale sono a disposizione degli utenti:
OFFICINA DI ASSISTENZA VOLVO
CENTRO DIAGNOSTICO E CLINICA DELL'AUTO
CON IL PIU' COMPLETO E MODERNO SERVIZIO DI ASSISTENZA TECNICA
SERVIZIO RICAMBI E ACCESSORI ORIGINALI VOLVO
VENDITA AUTOVETTURE VOLVO
VENDITA « AUTOCCASIONI SICURE »
CON GARANZIA DI CONTROLLO VOLVO-TEST

Philips in offerta speciale presso:
ColoreSempreVivo
CASTELLI Piero
Corso Corsica 3
Torino
Tel. 697.557

### Un seminario di studi aperto a tutti

# Un grosso enigma storico dietro la comunità valdese

## Una iniziativa dell'Assessorato per la Cultura e del Centro Evangelico

Il «*Valdismo medievale*». A pensarlo così, come tema, può anche suscitare perplessità, con la propensione a considerarlo argomento accademico per una *élite*, da dibattersi in seminari dell'ateneo. In realtà è un «grosso frammento» di storia e il pubblico, dopo il primo impatto, può essere attirato a conoscerlo meglio.

E' stata questa, del resto, l'idea che ha messo in moto l'Assessorato per la Cultura e il Centro Evangelico i quali, in collaborazione, hanno indetto un «seminario» dal 14 febbraio al 17 aprile nell'aula magna del Liceo classico «Vittorio Alfieri», in via Pietro Giuria 39, ogni giovedì alle 18, tranne che per la serata conclusiva, che vedrà una tavola rotonda alle 21. L'iniziativa è stata illustrata ieri a Palazzo Civico dall'assessosre per la cultura Giorgio Balmas, dal pastore valdese dottoressa Giuliana Gandolfo Pascal, e dal dottor Carlo Papini, direttore della Casa Editrice Claudiana.

Perché una iniziativa di questo genere, a cui hanno dato subito la loro adesione anche alcuni sacerdoti cattolici, in un quadro di collaborazione ecumenica? Lo ha spiegato l'assessore Balmas, rilevando come il Comune si ritenga «*sempre disponibile per iniziative che aiutino a capire un momento storico, ad affrontarne un problema, a illustrarne aspetti poco noti*», e ha ricordato in proposito la riuscita rassegna «*Torino fra le due guerre*» e «*Torino enciclopedia*», che hanno avuto un notevole successo. Del resto, la collaborazione del Comune per quanto si è riferito all'ostensione in Duomo della Sindone era stata piena e questo è la conferma che si guarda, senza preconcetto, verso ogni direzione nel tentativo di andare verso tutte le esigenze che abbiano un impegno storico e che si prospettino con serietà.

Alla dottoressa Gandolfo Pascal, abbiamo domandato se non ritenga che per il pubblico l'argomento in sé presenti molte difficoltà, tenuto conto soprattutto, se non dell'ignoranza, certamente della disinformazione del pubblico verso i valdesi oggi. «*Ci è sembrato importante aprire questo discorso* — ha risposto — *e penso che molti lo possano seguire con interesse. Prima di tutto, è indispensabile dire che parleremo di un fenomeno storico, ossia del Valdismo nel Medioevo, in cui oggi noi non ci riconosciamo. Si tratta della nostra matrice, di un momento a cui sono poi seguite persecuzioni che hanno disperso i valdesi in varie regioni della Francia, della Valle Padana. Noi non siamo mai stati una Chiesa. Siamo un movimento che ha avuto, soprattutto nel periodo medioevale, aspetti interessanti, come quello, ad esempio, della non-violenza, che ci paiono di stretta attualità. Nel Medioevo i valdesi avevano solo predicatori che andavano in giro a diffondere la Bibbia e anche le donne*

*predicavano. E' un fatto che mi pare importante, oggi che si discute molto della donna nei confronti delle Chiese, mentre il laicato, anche per i cattolici, acquista una importanza rilevante*».

Ma non si poteva scegliere un periodo più vicino a noi? Risponde il dottor Papini, direttore della Claudiana: «*Nel Medioevo il valdismo era un fenomeno non regionale o provinciale ma europeo; dopo le persecuzioni perde molto della sua forza di espansione ed è costretto a rifugiarsi nei ghetti. Ma c'è un altro argomento di fondo: il valdismo è infatti un interrogativo. Come è possibile, infatti, che quel caratteristico esempio di eresia medioevale sia di fatto l'unico sopravvissuto, riuscendo a superare l'aspro muro dell'Inquisizione? Ecco perché i valdesi nel medioevo costituiscono un tema che diventa attuale, che può appassionare gli storici.*

«*Anche la gente comune, dopo il primo impatto, potrà essere portata a cercare di capirne di più e non considererà i valdesi soltanto come "gente di una certa religione che vive intorno a Torre Pellice", ché questo è, per ignoranza non colpevole, ciò che il pubblico in genere sa intorno all'argomento*».

Giovedì, prima conferenza introduttiva con Carlo Papini che illustrerà la figura di Valdo, la sua «confessione di fede», le sue scelte, il suo movimento. Come muore Valdo?, abbiamo domandato, anche per confermare che, pure da parte nostra, l'ignoranza c'era: «*Valdo scompare in modo naturale, pacifico, quasi di certo in Provenza, fra il 1206 e il 1207. Di più non se ne sa; molte incertezze circondano altrettanto la sua origine. Conosciamo bene in compenso il suo pensiero, la sua azione. Però la sua esistenza storica rimane un enigma, come può esserlo, ad esempio, san Francesco, avvolto dalle brume di una leggenda*».

E' il personaggio che svanisce, insomma, che lascia al mondo ciò che aveva da dire e si dilegua. Restano le sue idee, il suo tormento.

**r. ross.**

---

In San Remo è mancato all'affetto dei suoi cari il

**comm. Armando Banchi**

**esercente cinematografico**

**Medaglia d'oro**

**premio anziani cinema**

Lo annunciano con infinito dolore la moglie **Maria**, la figlia **Anna**, nipoti e parenti tutti. La cara salma verrà trasportata martedì 12 c.m. a Ciriè ove alle ore 15 avranno luogo le esequie nel locale Cimitero.

— **Torino**, 12 febbraio 1980.

---

E' mancata improvvisamente all'affetto dei suoi cari

**Sofia Rosa Bassino ved. Tonon**

L'annunciano con dolore, figli, nuore e nipoti. Funerali mercoledì 13 corrente ore 16 via Banchette 13.

—**Torino**, 10 febbraio 1980.

---

E' mancato in Loano l'ingegner

**Abdon Claudio Florensoli**

Lo piangono i figli **Ada, Dario, Franco** la sorella, le nuore e parenti tutti. I funerali avranno luogo in Loano.

— **Loano**, 11 febbraio 1980.

---

E' mancata

**Margherita Perotto Ghi ved. Palchetti**

Lo annunciano la sorella **Elvira** e famiglia, i parenti tutti. Funerali mercoledì 13 ore 15 da via Palestro 30.

—**Ivrea**, 11 febbraio 1980.

---

Dopo una vita dedicata ai suoi cari è mancato

**Francesco Falcone**

Lo piangono la moglie **Onorina**, la figlie **Donatella**, il genero **Bruno Dolci** e il nipote **Paolo**. Funerali oggi alle 14,30 partendo dall'abitazione corso Grosseto 143. Servizio pullman.

—**Torino**, 12 febbraio 1980.

---

E' mancata

**Maria Milesi**

Ne dànno l'annuncio i figli: **Roberto, Aldo, Bruno, Piera, Iucci** con le rispettive famiglie; nipoti cugini, parenti tutti. Funerali domani mercoledì, ore 10, ospedale Martini, via Tofane. La presente è partecipazione e ringraziamento.

—**Torino**, 12 febbraio 1980.

---

E' mancato ai suoi cari

**Pietro Dupuis**

**Maresciallo maggiore dei Carabinieri**

di anni 74

L'annunciano la moglie, i figli e i parenti tutti. I funerali avranno luogo in Sicilia martedì 12 corrente alle ore 14,15, partendo dalla chiesa parrocchiale di San Biagio. La cara salma verrà tumulata a Torino nel cimitero Sud.

—**Biella**, 11 febbraio 1980.

---

E' mancata

**Giovanna Marengone in Novara**

Lo annunciano: il marito **Nicola**, la figlia **Pinuccia** con il marito **Vittorio Ricco**, nipoti e parenti tutti. Un particolare ringraziamento alla signora Pastore Giovanna. Funerali mercoledì 13 corrente mese, alle ore 14,30, partendo da via Renato Martorelli 81.

—**Torino**, 11 febbraio 1980.

---

Dio ha chiamato a sé

**Pietro Rollero**

Lo annunciano con dolore: la moglie **Tina**, figlio, nuora, l'adorata nipotina **Mariacristina**, sorelle e nipoti. I funerali mercoledì ore 14,30 parrocchia Santa Giovanna d'Arco (via Ghemme). La presente è partecipazione e ringraziamento.

—**Torino**, 11 febbraio 1980.

---

E' mancato all'affetto dei suoi cari

**Michele Musso**

di anni 59

Ne dànno il doloroso annuncio: la moglie **Teresa**, i figli, i fratelli, la suocera, cognati, nipoti e parenti tutti. I funerali avranno luogo mercoledì 13 corrente mese, alle ore 15, da Borbore.

—**Vezza d'Alba**, 11 febbraio 1980.

---

Cristianamente è mancata

**Giuseppina Bruno n. Guglielmetto**

anni 80

La piangono i figli **Remigio Antonio, Luigina, Piero**, nuore, genero, nipoti, parenti tutti. Funerali in Orbassano mercoledì 13 febbraio ore 15 partendo dall'abitazione, via Ferrara 9.

—**Orbassano**, 11 febbraio 1980.

---

E' mancato all'affetto dei suoi cari

**Francesco Robutti**

Addolorati lo annunciano: moglie, figli, nuore, cognati, nipoti, parenti tutti. Funerali oggi ore 16 da corso Matteotti 35. La presente è partecipazione e ringraziamento.

—**Torino**, 12 febbraio 1980.

---

Si è spenta il giorno 7 febbraio

**Elena Mazzia in Magnone**

di anni 63

Lo annunciano con tristezza **Gaspare Luciano Raimonda** e **Marisolena** che ringraziano di cuore tutti coloro che si sono uniti al loro dolore. La cara salma è stata tumulata al cimitero di Cuneo.

—**Cuneo**, 7 febbraio 1980.

---

E' mancata

**Maria Valani in Savalli**

Addolorati lo annunciano: il marito, la figlia, genero, nipoti, sorelle, parenti tutti. Funerali mercoledì 13 ore 10,15 da ospedale Molinette (via Santena).

—**Torino**, 10 febbraio 1980.

---

La famiglia **Bertetti** e funerali avvenuti annuncia la improvvisa scomparsa della cara

**Mariapia Bertetti Morino**

e ringrazia tutti coloro che hanno partecipato al proprio dolore.

—**Verrès**, 11 febbraio 1980.

---

E' mancato

**Giovanni Valenzano**

Lo annunciano: la moglie **Fede**, il figlio **Piero** con **Claudia**; la sorella **Savina** con il marito; il nipote **Roberto** con la moglie; cugini, nipoti, e parenti tutti. Funerali mercoledì ore 16 partendo da via Buenos Ayres 116.

—**Torino**, 11 febbraio 1980.

---

Il figlioccio **Juri** con mamma, papà e nonna **Pina** partecipano al dolore della famiglia.

---

E' mancata

**Giuseppina Viano ved. Borsello**

Ne dànno l'annuncio il figlio **Pino**, la nuora **Gabriella**, i nipoti **Silvia** e **Fernuccio**. I funerali avranno luogo martedì 12 ore 15,30 nella parrocchia S. Maria, piazza Annunziata, Venaria.

—**Robassomero**, 11 febbraio 1980.

---

**Jolanda Levi vedova Deangeli**

Non è più. Ne dànno annuncio la figlia **Myriam** con la nipote **Fiorella**, parenti tutti. Funerali oggi ore 14,30 dal Nuovo Martini, via Tofane. Non fiori, eventuali offerte per i poveri della Comunità Israelitica.

—**Torino**, 12 febbraio 1980.

---

Cristianamente è mancata

**Margherita Deabate ved. Sclaverano**

La ricordano: figli, nuora, genero, nipoti, sorella. Funerali oggi 12 corrente ore 14,30 nella parrocchia della Crocetta.

— **Torino**, 10 febbraio 1980.

---

E' mancato all'affetto dei suoi cari

**Lorenzo Gino**

**anziano Enel**

Ne dànno il triste annuncio: la moglie, il figlio **Giuseppe** con **Sandra** e le sue care **Paola** e **Roberta**, sorelle, parenti tutti. Funerali mercoledì ore 10,15 parrocchia La Pentecoste.

— **Torino**, 12 febbraio 1980.

---

Cristianamente è mancata

**Maria Orsini Ranieri**

**Addetta SIP**

Addolorati lo annunciano il marito **Giorgio**, i figli: **Paolo** con **Elisa, Maurizio** e la piccola **Lalla, Elena** con **Mario, Dario** e **Cristina**; le sorelle **Guelfa** e **Giuseppina**, cognati, cognate, nipoti, parenti tutti. Funerali oggi ore 14,30 ospedale Molinette, indi la cara salma verrà tumulata in Rubiana. La presente è partecipazione e ringraziamento. Servizio pullman.

— **Torino**, 12 febbraio 1980.

---

E' cristianamente mancato

**Giuseppe Gioda**

Ne dànno il triste annuncio la suocera **Secondina Balbo**, il figlio **Giulio**, la nuora **Luisa Piovano**, i nipotini **Giulia** e **Giuseppe** e parenti tutti. Un ringraziamento particolare al dott. Ragni e a tutto il personale della Nefrologia e a tutte le suore delle Molinette per l'assistenza prestataci. I funerali avranno luogo mercoledì 13 alle ore 15 partendo da piazza Marconi 19, Vinovo (To).

— **Vinovo**, 11 febbraio 1980.

---

## RINGRAZIAMENTI

La moglie **Anna** e i familiari di

**Giuseppe Cattanea**

ringraziano di cuore tutti coloro che si sono uniti al loro profondo dolore con una sentita e affettuosa partecipazione. Santa Messa domenica 17 corr. ore 8, nella chiesa dei Santi Apostoli.

— **Piossasco**, 11 febbraio 1980.

---

Le famiglie **Necco-Minasso**, nell'impossibilità di farlo personalmente, ringraziano tutti quanti hanno dimostrato stima e affetto al loro caro

**Andrea**

— **Torino**, 12 febbraio 1980.

---

La famiglia di

**Marcello Banda**

ringrazia quanti hanno partecipato al suo dolore.

— **Torino**, 12 febbraio 1980.

---

## ANNIVERSARI

Nel primo triste anniversario della scomparsa della compianta

**Anna Maria Annovati n. Lanza**

la famiglia unita nel rimpianto la ricorda con una S. Messa in suffragio che sarà celebrata mercoledì 13 febbraio alle ore 9 nella chiesa di San Rocco.

— **Pinerolo**, 12 febbraio 1980.

---

1979 1980

**Mariuccia Cavassa nata Gilardi**

Ricordata con amore infinito. Sante Messe 13 febbraio, ore 18, San Pietro in Vincoli; 17 febbraio, ore 18, San Vincenzo de' Paoli.

— **Settimo T.**, 11 febbraio 1980.

---

1972 1980

**Giuseppe Biancardi**

Con immutato affetto e rimpianto ti ricordano la moglie e parenti tutti.

— **Bordighera**, 11 febbraio 1980.

---

1979 1980

**Maria Chiaudano**

Messa in suffragio santuario della Consolata venerdì 15 febbraio ore 18,15.

---

1971 1980

**Filippo Ferrero**

Ancora nel pensiero uniti moglie, figli.

---

1970 1980

**Sergio Brunazzo**

Nel decimo anniversario i tuoi cari ti ricordano.

---

Dopo lunga sofferenza è mancato ai suoi cari il

**cav. uff. Antonio Ferrari**

**(Maestro del Lavoro)**

**ex capo della tipografia «La Stampa»**

Ne dànno il triste annuncio la moglie **Maddalena Sina**, la sorella **Maria** col marito **Marcello Lantaan**, la cognata **Lina** ved. **Ferrari**, i cognati **Bernardo** e **Severina Sina**, **Maria** e **Agostino Alberghino**, **Marianna Lupo**, nipoti e parenti tutti. Un particolare ringraziamento al dott. Giuseppe Buccini per le sue amorevoli cure e al signor Riccardo Pizzocaro per la sua assistenza. La presente è partecipazione e ringraziamento. I funerali mercoledì 13 alle 10,15 nella chiesa di San Giulio d'Orta corso Cadore. La salma proseguirà per Cannobio dove verrà tumulata.

— **Torino**, 11 febbraio 1980.

---

Il **Presidente**, la **Direzione Generale** e i **Dipendenti** dell'**Editrice «La Stampa»** si uniscono al dolore della famiglia per la morte dell'ex capo reparto tipografia

**cav. uff. Antonio Ferrari**

---

Il **Gruppo Anziani «Editrice La Stampa»** partecipa al dolore della famiglia per la morte dell'ex presidente

**cav. uff. Antonio Ferrari**

---

Il 4 febbraio è cristianamente spirato il

**COMM. DOTT. CONTE**

**Giorgio Pichi**

**Nob. S.R.I.**

**Generale di Brigata**

**Invalido di guerra**

**Cavaliere di S. Maurizio**

**e di Vittorio Veneto**

Ad esequie avvenute per espressa volontà del defunto lo partecipa con profondo dolore la moglie **Evelina Diatto**, il figlio **Alberto** con la moglie **Rosanna Lazzerini**, le figlie **Maria** e il marito **Raffaele Lauretta, Romano** e il marito **Maurizio Bicocchi, Elena** e il marito **Vittorio Moschetti**, i nipoti, il cognato **Giovanni Betta**, la cognata **Diatto**, i parenti tutti. La S. Messa trigesimale sarà celebrata nella parrocchia dei SS. Angeli Custodi il giorno 11 marzo 1980 alle ore 18,30.

—**Firenze**, 12 febbraio 1980.

---

Cristianamente è mancato

**Michele Malna**

**Invalido e**

**cav. Vittorio Veneto**

anni 84

Addolorati lo annunciano la sorella **Margherita**, la cognata **Carolina**, nipoti, parenti tutti. Funerali oggi ore 14,30 parrocchia S. Alfonso indi la cara salma proseguirà per Volvera.

—**Torino**, 12 febbraio 1980.

---

Cristianamente è mancato all'affetto dei suoi cari il

**CAV. UFF.**

**dottor Oscar Merlone**

di anni 84

Angosciati lo piangono la moglie **Maria Paola Fiorio**, le figlie **Roberta** e **Cristina**, il papà **Giovanni**, la mamma **Gaby**, la sorella **Liliana** ved. **Masera** e figli, cognati, cognate, zio **Frantisek**, zia, nipoti, cugini e parenti tutti. Il funerale avrà luogo mercoledì 13 corr., alle ore 15,30, partendo dal palazzo comunale.

— **Chieri**, 11 febbraio 1980.

---

E' mancato

**Romano Richilli**

anni 70

L'annunciano: la figlia **Maria Rosa** con **Riccardo** e **Laura**, il fratello **Lorenzo**, cognata, nipoti e parenti tutti. La cara salma partirà da Torino, Ospedale Maurizio, mercoledì 13 corrente, ore 15,30, per il cimitero di Leini, ove sarà tumulata alle ore 16,15. La presente è partecipazione e ringraziamento.

— **Leini**, 11 febbraio 1980.

---

La Comunità Salesiana dell'Oratorio S. Francesco di Sales annuncia con vivo dolore la morte del

**sac. Luigi Cocco**

**Missionario Salesiano**

che ha dedicato la sua vita con zelo di apostolo ai giovani del Primo Oratorio Festivo di Valdocco e poi per 23 anni alle popolazioni Yanomami dell'Amazzonia Venezuelana e invita a elevare a Dio preghiere di suffragio per la sua anima buona. I funerali mercoledì 13 c.m. alle ore 8,45 nel Santuario-Basilica di Maria Ausiliatrice in Torino.

—**Torino**, 12 febbraio 1980.

---

Cristianamente è mancato

**Giuseppe Dominioni**

Lo piangono la moglie **Elena**, i figli **Ester** con **Tino**; **Walter** con **Paola**; il genero **Carlo** i nipoti **Maurizio, Luisa, Roberto, Nanni, Massimo**, ed **Elena** fratello cognati, nipoti parenti tutti. Funerali mercoledì 13 partendo da via Cigna 84 ore 14 proseguirà per Cocconato d'Asti ore 15.

—**Torino**, 12 febbraio 1980.

---

Il giorno 10 febbraio è spirato

**Giuseppe Maria Venco**

Ora riposa nel cimitero di Coazze. La famiglia lo annuncia ricordandolo con affetto.

— **Giaveno**, 12 febbraio 1980.

---

E' mancata

**Evelina Pasino ved. Perone**

**Ministro del 3° Ordine francescano**

Addolorati lo annunciano i figli: **Gianfranco** con la moglie **Adriana Sorba**, **Maria Luisa Romelli Gervasoni** con i figli avvocati **Giulio** e **Tullio**, i nipoti, il fratello rag. **Ettore Pasino**, la cognata e parenti tutti. Un particolare ringraziamento al dottor Giuseppe Lorenzi, Maurizio Tomia, alle reverende suore e al Personale della clinica San Francesco per le premurose cure prestate. I funerali avranno luogo il 12 febbraio 1980 alle ore 9 nella parrocchiale del Tempio Votivo, partendo dalla clinica San Francesco di Bergamo, indi la cara salma proseguirà per il Cimitero di Trecate (Novara) dove alle ore 11,30 verrà impartita l'ultima benedizione.

—**Bergamo**, 11 febbraio 1980.

---

E' mancato ai suoi cari

**Pierina Appendino ved. Carpano**

Ne dànno il triste annuncio la figlia **Matilde** con il marito **Piergiacomo Favero Camp** e la piccola **Veronica**; fratelli, sorelle e parenti tutti. Un particolare ringraziamento al professor Manlio Tomassini e la sua équipe, al dottor Vincenzo Sansotta e suoi collaboratori ed a tutto il personale paramedico dell'ospedale civile di Alessandria. Funerali mercoledì 13 alle ore 16 in Torino nella parrocchia della Crocetta partendo dall'ospedale civile di Alessandria alle ore 14. La presente è partecipazione e ringraziamento.

— **Alessandria**, 11 febbraio 1980.

---

Serenamente è mancata all'affetto dei suoi cari

**Annunziata Prandi**

anni 81

Ne dànno il triste annuncio il marito, il figlio, la nuora, e parenti tutti. Funerali mercoledì 13 c.m. ore 9,30. La salma sarà tumulata nel cimitero di Pecetto di Valenza (AL). Un particolare ringraziamento al dott. Tomenotti per le amorevoli cure prestate. La presente serve quale partecipazione e ringraziamento.

— **Torino**, 12 febbraio 1980.

---

Cristianamente è mancata dopo aver dedicato tutta la sua vita alla famiglia e al lavoro

**Emma Gamba nata Maggiora**

lasciando nel dolore il marito, figli, nuora, genero, sorelle, cognato, nipoti e parenti tutti. Funerali oggi alle 14,30 parrocchia S. Rita.

—**Torino**, 12 febbraio 1980.

---

Cristianamente è mancato

**Carlo Luigi Cerri**

L'annunciano addolorati la sorella **Giuseppina**, cognata, nipoti, parenti tutti. Funerali mercoledì 13 ore 10 in Villa Grazia San Carlo, indi la cara salma verrà tumulata nel cimitero di Ciriè. Per suo espresso desiderio, un particolare ringraziamento alla nipote Rosa che gli è stata sempre affettuosamente vicina. La famiglia ringrazia il dott. Vallino, la dottssa Buratto ed il Personale tutto di Villa Grazia per l'assistenza prestata con grande umanità.

—**San Carlo Canavese**, 11-2-1980.

---

E' mancata l'anima buona e generosa del

**Gr. Uff. Oreste Rampone**

**Mutilato di guerra**

**Medaglia d'argento V.M. '15-'18**

A funerali avvenuti ne dànno il triste annuncio la moglie **Maria**, i figli **Gigi** con **Ines, Giorgio** con **Graziella** e i figli **Elisabetta** e **Federico**, le sorelle **Enrica** e **Adele**, il fratello **Pietro** con **Edvige**, le cognate **Elsa** e **Rina**, nipoti, parenti tutti. Un particolare ringraziamento alla direzione ed al personale dell'Hotel Pineta per la continua e premurosa assistenza prestata.

— **Torino**, 12 febbraio 1980.

---

Improvvisamente è mancato

**Armando Moro**

lasciando straziati nel dolore la moglie **Bianca**, le figlie **Isabella** e **Loredana** la mamma e parenti tutti. Funerali mercoledì 13 alle ore 16 nella parrocchia Gesù Buon Pastore. La presente è partecipazione e ringraziamento.

— **Torino**, 10 febbraio 1980.

---

E' mancato ai suoi cari

**Carlo Giaj**

Lo annunciano la moglie **Maria** la figlia **Anna** col marito **Agostino Ghia** e **Andrea** cognata; nipoti e parenti tutti. Funerali mercoledì ore 16 parrocchia San Massimo.

— **Torino**, 11 febbraio 1980.

---

Improvvisamente è mancato all'affetto dei suoi cari

**Vittorio Aghemo**

anni 59

**Anziano FIAT**

Lo annunciano con dolore la moglie **Adelina**, la figlia **Rosalba** con il marito **Giuseppe**, mamma, sorella, cognato, nipoti, parenti tutti. Funerali mercoledì 13 corrente ore 8,45 da Ospedale Molinette (via Santena 5). La presente è partecipazione e ringraziamento.

—**Torino**, 10 febbraio 1980.

## Iniziate anche coltivazioni sperimentali della Comunità Montana

# Cacciatori di erbe in Val Pellice

*«Tutto ciò che in primavera alza la testa è buono per la minestra»*, afferma un antico proverbio. Ma non solo per la minestra: il comune girasole che raccoglieremo nei campi per farne un'insalata (tarassaco) è un depurativo del sangue insieme con l'ortica e il sedano: la boraggine e il millefoglio alleviano i dolori mestruali, l'aglio cura l'ipertensione, il crescione serve per i brufoli, la valeriana mantiene morbida la pelle. Queste e altre cento sono le piante officinali che curano altrettante malattie, o quanto meno le curavano quando non esistevano pillole e pastiglie con cui ingozzarsi. Ma sarà poi vero?

*«Certo che è vero* — afferma la nipote di un guaritore tra i più noti nella prima metà del secolo —: *ho visto guarire perfettamente un bambino con ustioni su tutto il viso solo con pazienti cure e impacchi: perfino il morso della vipera era combattuto con le erbe. Siete voi giovani, con il vostro scetticismo, che avete disperso un enorme capitale di esperienza»*.

In effetti, mentre esistono libri e trattati che approfondiscono l'argomento, ben pochi sanno riconoscere le erbe stesse. *«Io l'ho insegnato ai miei figli* — racconta uno dei pochi superstiti, Giovanni Giordan, di Angrogna, classe 1910 —, *ma hanno poco tempo, non è più come una volta quando si viveva quasi solo di quello»*. Giordan ha ancora una licenza ministeriale (*«ma chissà in quale cassetto è andata a finire»*) firmata nel 1932 dal ministro Devecchi. In quei tempi, con le greggi al pascolo sulle montagne, raccoglieva le erbe a chili per rivenderle alla Schiapparelli e ad altre aziende del settore, alle distillerie. *«Mi davano venti soldi a piantina e alla fine della stagione avevo un bel gruzzolo* — continua —. *Adesso se le coltivano loro, hanno delle piantagioni apposta»*.

E la casa di Giovanni Giordan era anche meta di un continuo pellegrinaggio di ammalati: per tutti una ricetta, per tutti una piccola provvista di erbe o di foglie di piante di alto fusto come frassino, noce, betulla. Una ricetta utile per la mancanza d'appetito, indicata particolarmente per i bambini: lasciare macerare per due settimane la radice della genziana e assenzio; somministrarne un cucchiaino prima dei pasti, e il gioco è fatto. Il papavero e la saponaria servono per procurare l'aborto.

*«Ma la ricetta non l'ho mai data a nessuno* — afferma Giordan, che ha cresciuto lui stesso undici figli —. *In compenso con la segale cornuta ho risolto diversi casi di maternità difficile»*.

Abbiamo trovato un raccoglitore ancora in attività, «Pierin» Heritier. Lo è divenuto per necessità dopo che una sega elettrica gli ha amputato un braccio. Lo incontriamo nei prati di Campiglione Fenile, presso Pinerolo, dove sta raccogliendo gramigna e rosa canina. In estate andrà sulle montagne della Val Germanasca e venderà il raccolto ad un'erboristeria di Luserna San Giovanni, condotta da Elena Ramella, 25 anni.

Chi sono i vostri clienti?

*«Un po' tutti, soprattutto persone di mezz'età che se hanno qualche disturbo non ricorrono all'aspirina ma si ricordano della tisana della nonna, mamme che preferiscono dare ai figli della buona liquirizia piuttosto che imbottirli di caramelle»*.

Ma esistono cure vere e proprie; la fitoterapia, snobbata in molti ambienti, ha fatto passi da gigante soprattutto in Francia ed è oggi all'altezza di affrontare mali anche gravi in modo scientifico. Afferma un esperto (*«Per carità, niente nomi: ho già avuto troppe grane»*): *«La medicina ufficiale si preoccupa solo dei sintomi ai quali contrappone un rimedio spesso senza preoccuparsi di possibili effetti collaterali: bisogna invece affrontare la globalità della situazione, curare non la malattia ma il malato in quanto tale. Non è raro il caso di un malato che presenta i sintomi di una malattia ma in realtà si tratta di cause del tutto diverse; bisogna quindi individuare lo scompenso e farlo rientrare con strumenti naturali quali, appunto, le erbe»*.

Ma qualcuno ha pensato anche a chi non ha la voglia o il tempo di preparare tisane e infusi: un'azienda del Pinerolese ha messo in commercio pillole composte esclusivamente di estratti vegetali. Mal di fegato? Pillole di rafano. Diabete? Pillole di cipolla; diarrea? Pillola di millefoglio eccetera.

Qualcosa si muove dunque nel mondo della fitobiologia, scienza fondata, sembra, dall'italiano Delpino nel 1867. La Comunità montana Val Chisone e Germanasca è presente allo stand delle *«galuperie»* allestito a Pinerolo in occasione del carnevale, con le erbe provenienti dalle coltivazioni sperimentali iniziate da alcuni anni: angelica, ruta, genepy, barbana, assenzio, genziana e altre.

*«E' una strada da seguire proprio per difendere la flora* — afferma il dottor Giancarlo Bounous, consulente della Comunità —: *dispiacerà a qualcuno ma bisogna dirlo: spesso i raccoglitori sono dei vandali, strappano via tutto, rizoma compreso: ci vorranno anni perché la pianta ricresca. Così come la legge regionale vieta la raccolta da parte dei turisti, dobbiamo disciplinare anche l'opera dei raccoglitori autorizzati. Per quest'anno, intanto, rinnoveremo la licenza solo a chi si dichiarerà disposto a sottoporsi al controllo delle guardie ecologiche»*.

**Stelio A. Hugon**

Giovanni Giordano, con la figlia e un nipote

Angrogna. Giovanni Giordano insegna i segreti delle erbe al nipotino

Campiglione Fenile. Pietro Heritier, cercatore di erbe medicinali

L'erborista Elena Ramella nella sua bottega di Luserna S. Giovanni

fasano

FIMAI

10126 TORINO VIA TIZIANO 24 tel. (011) 696.41.80 - 696.46.70

**STABILIMENTO INDUSTRIALE SETTIMO** Torinese, zona CESNOSA. Terreno cintato di mq. 12.000 ca. di cui 8.200 coperti così suddivisi: PALAZZINA uffici-alloggio custode di mq. 857 su 2 piani f.t. e seminterrato adibito a servizi; 2 CAPANNONI di mq. 3.472 caduno, su 2 piani f.t. collegati tra di loro; altri locali per 361 mq. Altezza minima al fabbricato mt. 4. Pavimenti in gres e battuto di cemento. Sopportazione carico (al 1° piano) di 1.000 kg./mq. Montacarichi di raccordo. Cabina elettrica. Riscaldamento. Accessi carrai per autotreni. Adatto deposito-lavorazioni leggere. AFFITTA: 17.500.000 mensili. Eventualmente divisibile in 2 parti.

**CAPANNONE CON VILLA** Zona SALUZZO. Recente costruzione con 1.000 mq. di capannone e villa su 3 piani (mq. 360 per piano) su terreno di 7.100 mq., altezza mt. 5, portata industriale. Richiesta: 510.000.000.

**LOCALE INDUSTRIALE** a 10 km. da Cuneo. Costruzione su 2 piani in c.a.: mq. 950 con palazzina uffici (mq. 80) ed appartamento (mq. 160). Altezza soffitti mt. 4, riscaldamento. Richiesta: 200.000.000.

**LOCALI ESPOSIZIONE** e vendita, a 30 km. da Torino (prov. Cuneo) su importante provinciale. Struttura ultimata in c.a. Su 2 piani e mansardato, 1.300 mq. utili su terreno di 1.700 mq. Richiesta: 150.000.000.

**CAPANNONE INDUSTRIALE** Zona Madonna di Campagna: mq. 420 su terreno di 900, palazzina con 4 alloggi di camera tinello cucinino servizi, 2 locali. Attualmente affittato. Richiesta: 140.000.000.

**CASA RUSTICA** padronale, 30 km. Torino provincia Cuneo. Solida costruzione a 2 piani f.t. e mansardato, 15 camere, giardino di mq. 3.000. Parzialmente da ripristinare. Vende: 140.000.000 trattabili.

**POIRINO DUE CAPANNONI** industriali in affitto. 1) mq. 1.000, altezza 4 mt.: 1.200.000 mensili; 2) mq. 1.500 nuova costruzione, altezza mt. 7, mensole 10 tonn., uffici e cortile: 2.400.000 mensili.

**LOCALE SEMINTERRATO** in VINOVO. Nuova costruzione: mq. 1.000 ca, alloggio mq. 70 al p.t. comunicante, cortile indipendente di mq. 500. Altezza mt. 3,50 finestroni laterali. AFFITTA: 1.600.000 mensili.

**LOCALE INTERRATO** Zona MIRAFIORI. Mq. 650, altezza mt. 4, pavimenti gres, riscaldamento con termoconvettori, accesso carrato tramite rampa. Adatto deposito-magazzino. AFFITTA: 1.300.000 mensili.

**MANUFATTI IN CEMENTO** Tubi ovoidali e circolari. Pluriennale attività, macchinari moderni, elevato giro affari incrementabile con persone dinamiche. Cede: 180.000.000. Parziale cambio immobili.

**VENDITA MATERIALI EDILI** 30 km. Torino fronte provinciale. Giro affari annuo: 500.000.000 documentabile ed incrementabile. Per diversificazione attività, cede: 100.000.000 più merce. Parziale cambio immobili.

**MANGIMI e ALIMENTI** Zootecnici, produzione e commercio. Locali su 3.000 mq., macchinari ed attrezzature modernissime, elevato giro d'affari dimostrabile ed incrementabile. Richiesta: 100.000.000.

**LAVORAZIONE CONTO TERZI** Pluriennale attività, clientela grandi industrie, macchinari moderni. Giro affari annuo: 300.000.000, utile adeguato. Adatta persone dinamiche. Ritiro commercio, cede: 70.000.000.

**ALIMENTARI SELF-SERVICE** Alta Valle Susa. In ottima posizione, attrezzatura-arredamento nuovi, alloggio, incasso annuo: 350.000.000 dimostrabile, forte utile. Ritiro commercio, cede: 40.000.000.

PALAZZO DEL MOBILE

ha selezionato per voi "il meglio" del classico e del moderno

TORINO - C. TRAPANI 71, Tel. 383.543

centro cucine: v. monginevro 180/203

Alessandria: voluto da un quartiere

## Primo centro di attività civico-sociali

ALESSANDRIA — Ormai è deciso: verrà costituito ad Alessandria il primo Centro di attività civico-sociali. L'iniziativa parte dal Consiglio di quartiere centro. Nella sua ultima riunione i componenti ne hanno discusso a lungo. La proposta è nata dalla esigenza quanto mai sentita dalla popolazione di giungere alla creazione di un punto di aggregazione.

«Nasce anche — dicono i responsabili del Consiglio di quartiere — dalla carenza di strutture soprattutto per giovani e anziani». La proposta concorda con quella del comitato promotore per il centro sociale dell'ospedale psichiatrico del capoluogo che tende a superare l'istituzione manicomiale aprendola per realizzare attività di recupero e reinserimento nel tessuto socio-culturale cittadino dei degenti dell'ospedale.

«Vogliamo creare — dicono i responsabili del consiglio di quartiere — una struttura del tutto nuova, un'esperienza originale, autonoma e responsabile destinata a coinvolgere tutto il quartiere. Dovrà essere gestita da operatori del Centro di attività e da membri dello stesso consiglio di quartiere.

I promotori del centro di attività intendono giungere nel più breve tempo possibile alla costituzione della nuova opera che sarà ospitata in locali dell'ospedale «S. Giacomo» (lo psichiatrico) già dotati di bar, palestra, biblioteca, cinematografo e teatro. Naturalmente saranno prima ristrutturati. Attraverso assemblee fra i cittadini, il consiglio di quartiere raccoglierà suggerimenti e proposte per attuare la più idonea gestione.

e. c.

Erano stati sorpresi addormentati mentre erano di guardia alla sede di un comando

# Novara: protestano gli agenti di polizia contro l'arresto dei due loro colleghi

NOVARA — *L'arresto dei due agenti della questura di Novara — l'appuntato Vincenzo Moranda, 38 anni, sposato e padre di due bambini, e la guardia Vincenzo Tessitore, 24 anni, celibe — trasferiti l'altro giorno al carcere militare di Peschiera, ha provocato una certa tensione tra i colleghi e riproposto all'attenzione il problema degli organici delle forze dell'ordine anche a Novara.*

*Il Moranda e il Tessitore sono accusati di «non aver obbedito alla consegna» durante il servizio notturno di guardia al grande edificio di via Rizzottaglia, dove si trova il comando del «gruppo» e anche quello della polizia stradale. In altre parole i due sarebbero stati sorpresi addormentati.*

*L'episodio è accaduto una ventina di giorni fa, verso le 4 del mattino; il comandante della «Polstrada», capitano Maurizio Raja, rincasando avrebbe scoperto le due guardie addormentate. E' seguito il rapporto e l'altro giorno l'emissione del mandato di cattura.*

*Abbiamo cercato di avere notizie più precise rivolgendoci al questore di Novara, dottor Ruggero Trincas, ma senza successo. Nessuna «conferenza» con i giornalisti ma soltanto un semplice incontro «privato» che non ha nemmeno sfiorato l'argomento.*

*Abbiamo parlato inizialmente di tensione e lo dimostrano le numerose telefonate arrivate in redazione, da amici e colleghi. «Siamo sottoposti a turni stressanti di servizio e anche quella notte una delle due guardie aveva già fatto un servizio dalle 14 alle 17 e poi era rimontata alle 20; doveva finire alle 8 del giorno sucessivo».*

*Un'altra «voce» ha aggiunto: «L'appuntato Moranda, proprio in questi giorni, ha un bambino ricoverato in ospedale: non si poteva evitare un così drastico provvedimento?».*

*Tutti parlano dell'episodio ma cercano di nascondersi dietro l'anonimato perché nell'ambiente c'è il terrore di infrangere il «regolamento» se non proprio il codice militare. Un intervento dei più significativi, riguardo la tensione esistente, ci è stato fatto da un agente: «Stiamo vivendo in un clima bestiale essendo i primi bersagli dei terroristi. Dobbiamo sempre guardarci alle spalle e, quando usciamo di casa o rincasiamo, siamo costretti a tenere la mano sulla pistola; certe cose non dovrebbero accadere, siamo i primi ad ammetterlo, ma quando i turni diventano pesanti gli occhi si chiudono da soli».*

*Sino a questo momento, a parte le «voci» anonime, non c'è stata nessuna presa di posizione ufficiale da parte dei rappresentanti sindacali.*

Liliano Laurenzi

Rivelato dall'autopsia

## La commerciante di Cairo fu uccisa con 12 coltellate

CAIRO MONTENOTTE — Dodici coltellate, delle quali quattro alla gola: questi i risultati dell'autopsia su Pietrina Gallo, la commerciante di Cairo assassinata nella notte di sabato scorso. «I colpi sono stati inferti con estremo vigore — ha dichiarato il professor Pistarino, dell'istituto di medicina legale, che ha effettuato la perizia necroscopica.

Il ladro sorpreso a rubare (ammesso che l'assassino sia stato un ladro) non si sarebbe forse accanito così sulla vittima se questa non l'avesse riconosciuto. E' in base anche a questo presupposto che i carabinieri di Cairo Montenotte e la magistratura hanno ulteriormente allargato il ventaglio delle indagini.

Dall'appartamento dell'uccisa, sovrastante la bottega di piazza Stallani, nel centro storico, all'apparenza non è stato rubato nulla. I soldi degli incassi della bottega, quasi un milione in contanti, erano ancora in una borsa, sul tavolo della cucina; tutto era in ordine. Non è escluso, tuttavia, che possa essere stato trafugato qualche documento.

La magistratura ha anche autorizzato un controllo sulle operazioni bancarie effettuate dalla commerciante.

i. p.

# Sposa Freda in carcere

## Rita Cardone conosce e segue da anni il neo-nazista

NOVARA — A quarant'anni Franco Freda, l'editore neonazista condannato all'ergastolo per la strage di piazza Fontana, si sposa. Le nozze sono state fissate per venerdì prossimo nel carcere speciale di Novara dove si trova dal 19 settembre scorso.

La sposa è Rita Cardone, soprannominata la «passionaria nera», commerciante di 49 anni, fino a cinque mesi fa residente a Brindisi, ora a Torino dove si è trasferita per stare vicino a Freda e per facilitare il disbrigo delle pratiche burocratiche necessarie al matrimonio.

Le nozze avverranno con rito civile e saranno celebrate dall'assessore al Personale del comune di Novara, il comunista Arieziano Testoni.

Si vuole trasferirlo a Cagliari

## Sarà chiuso a Novara il centro di ricerche sui metalli leggeri

NOVARA — *Il principale centro di ricerca per le tecnologie produttive dell'alluminio e delle sue leghe, l'Isml (Istituto sperimentale metalli leggeri), con sede a Novara, verrà chiuso entro un paio di anni e il personale sarà trasferito a Cagliari.*

*Le voci sullo smantellamento dello stabilimento che da tempo circolavano negli ambienti sindacali, avevano trovato una conferma all'inizio di novembre, quando il presidente della società «Efim», di cui l'Isml fa parte, Mario Fiaccamento, aveva comunicato il provvedimento al consiglio di fabbrica.*

*Da allora, nonostante la costituzione di un comitato di lotta e l'interessamento dell'amministrazione comunale, nessun passo verso la composizione della vertenza è stato compiuto e il trasferimento appare scontato.*

*In questo caso Novara e l'intero Nord Italia perderebbero uno degli istituti di ricerca più avanzata. Il centro, infatti, ha conseguito ottimi risultati nello studio e nella produzione di pannelli solari, nella realizzazione di leghe di elevata resistenza meccanica per il settore aeronautico, nell'impiego dell'alluminio in campo elettrico. «Anche se — affermano i sindacati — in taluni casi il disinteressamento dell'Efim l'ha fatta da padrone. Infatti, in diverse occasioni, dopo aver accantonato i risultati dell'Isml, ci si è ridotti ad acquistare, a prezzi altissimi, i medesimi brevetti all'estero».*

*La chiusura dell'istituto novarese comporterebbe inoltre — proseguono alla Flm — la distruzione di un enorme patrimonio di conoscenze; infatti determinati obiettivi si raggiungono solo dopo anni di esperimenti.*

r. e.

Fra gli obiettivi: privilegiare l'agricoltura, razionalizzare i servizi

# Il volto di Cuneo negli Anni Ottanta in un piano della giunta comunale

CUNEO — Quale sarà il volto di Cuneo negli Anni 80? Indicazioni di massima sono contenute in una delibera programmatica «sugli obiettivi generali e sui criteri di impostazione del piano regolatore generale» presentata dalla giunta.

Il piano si proietta nei prossimi cinque anni con la previsione che Cuneo nel 1985 avrà 57.400 abitanti contro i 55.873 residenti alla fine dello scorso dicembre. Una crescita di popolazione di poco più di 2 mila abitanti in un quinquennio parte da una constatazione di fatto: i cuneesi sono poco prolifici — la composizione media della famiglia è scesa infatti dai 3,15 abitanti del '71 ai 2,83 del '79 — nati e morti continueranno a pareggiarsi.

Nel piano programmatico si tiene conto anche di un'altra indicazione: gli insediamenti abitativi tendono quasi tutti verso la direttrice di Borgo San Dalmazzo. Si prende atto di questa realtà di fatto ma si insiste per uno sviluppo più equilibrato delle frazioni e soprattutto del recupero del centro storico.

Il documento sulla futura politica urbanistica della città ha ricevuto il consenso dell'attuale maggioranza — dc, pri, psdi — e il voto contrario dei consiglieri del psi e del pci. Il gruppo consiliare socialista, pur riconoscendo la validità degli obiettivi contenuti nel piano (la dimensione in termini di abitanti, il privilegio dell'agricoltura sull'industria, la razionalizzazione dei servizi primari e del commercio, non ha dato voto favorevole «riservandosi di rivedere il suo giudizio quando saranno concretizzate le condizioni formulate nel piano stesso». Per i consiglieri comunisti il piano «manca di ogni riferimento ai piani regionali e comprensoriali e c'è inoltre una carenza di dati conoscitivi».

Gianni De Matteis

È il primo in provincia di Asti

## Dipartimento a Canelli per tutelare l'ambiente

CANELLI — E' stato costituito un dipartimento comunale che si occuperà specificatamente della gestione e della tutela dell'ambiente. Il dipartimento, denominato «Assetto e utilizzazione del territorio», è suddiviso in tre aree, ciascuna delle quali s'interesserà dell'urbanistica, della realizzazione e manutenzione di opere pubbliche e della gestione delle acque.

E' il primo ufficio di questo genere che viene creato in provincia di Asti. «Dopo l'attribuzione delle nuove competenze agli enti locali — ha spiegato l'assessore Giancarlo Scarrone, che ha curato la realizzazione del dipartimento — era necessario mettere un po' d'ordine perché l'attività del Comune potesse continuare in modo efficace».

Il nuovo ufficio stabilirà, per esempio, i criteri per l'uso razionale delle acque pubbliche e private e quelli per l'uso del suolo in funzione delle risorse idriche. Dovrà pure vagliare le pratiche di concessioni edilizie per attività produttive e per la parte riguardante la tutela ambientale ed avrà il compito di sovrintendere al funzionamento dell'acquedotto e del depuratore. Una parte importante riguarda poi la lotta contro l'inquinamento. Particolari controlli verranno effettuati presso le attività produttive per assicurare l'applicazione della legge Merli e per la prevenzione igienica. Infine saranno compiuti studi sulle possibilità di recupero energetico derivante dall'utilizzo dei fanghi residui.

f. l.

### Cuneo: prime fragole a 8000 lire il chilo

**CUNEO — (g.d.m.) Le prime fragole sono comparse questa mattina nei negozi del capoluogo: costano «solo» 8 mila lire il chilogrammo e vengono vendute in cestini da 250 grammi. Il frutto arriva da Israele e secondo i commercianti trova in città molti compratori malgrado il prezzo astronomico. Intanto le mele Golden, che costano all'ingrosso meno di 300 lire il chilo rimangono invendute.**

Opere contro le piene ricorrenti

## Una proposta di legge per sistemare il Sesia

BORGOSESIA — Sarà presentata quanto prima in Parlamento una bozza di legge per la tutela del suolo per evitare che si ripetano in Valsesia i disastri alluvionali. Lo hanno annunciato il ministro Nicolazzi agli esponenti politici valligiani, confermando che dopo il finanziamento complessivo di sette miliardi e mezzo, sono in arrivo altri 4 miliardi e 500 milioni.

«L'importo è la stima del costo delle opere da realizzare lungo il Sesia, nel tratto da Mollia a Gattinara — ha detto il presidente del comprensorio di Borgosesia Luigi Testa — in modo da impedire che le acque, durante le piene, erodano gli argini e si trasformino in alluvioni».

Si cerca così di riparare lo stato di incuria e di abbandono in cui il Sesia è rimasto per decenni. Il fondo del fiume infatti, si è notevolmente alzato a causa delle piene che ogni primavera, con lo sciogliersi dei ghiacciai, si rinnovano, e le acque hanno eroso gli argini, aprendo varchi sempre più pericolosi lungo le rive.

La mancanza delle necessarie opere di dragaggio e di riconsolidamento degli argini ha così causato conseguenze terribili nelle ultime due alluvioni.

«Fino ad ora — ha aggiunto Testa — si è intervenuti solo per tamponare le falle, senza un preciso piano di lavoro, mentre nel futuro si attuerà quella "manutenzione" preventiva che dovrebbe scongiurare, in caso di ingrossamenti delle acque, il ripetersi di nuove alluvioni».

r. e.

# Cuneo: i campioni dello sport rievocano i fasti [redacted] passato

## Atletica: Arese
# Gambe d'oro

CUNEO — *«L'atletica è [redacted] modo come [redacted] altro di realizzarsi. E' ovvio che qualche difficoltà ci sia stata, anche perché [redacted] avevo le agevolazioni delle città maggiori. Nonostante tutto Cuneo ha sempre sfornato elementi che in campo nazionale hanno [redacted] figurato».*

*Franco Arese, 36 anni, nato a Centallo, [redacted] forse l'uomo più rappresentativo della provincia cuneese nell'ambito sportivo: 1° alle Universiadi di Torino nel '70, campione europeo ad Helsinki l'anno dopo, [redacted] direttore tecnico del mezzofondo azzurro.*

*La [redacted] carriera sporti[redacted] è iniziata sulle strade della provincia negli anni '60; per [redacted] quindicina [redacted] anni ha dominato in tutti gli stadi [redacted] mondo fino [redacted] quando, nel '74, una tendinite contratta in una spasmodica gara [redacted] 1500 all'Arena di Milano lo [redacted] costretto al ritiro dall'attività.*

*«Il mezzofondo — continua — a Cuneo si sta riprendendo dopo [redacted] momento di stasi. [redacted] merito [redacted] gente che [redacted] le varie specialità.*

*Con Cuneo Arese conserva i legami più profondi: un fratello ed [redacted] genitori vivono a Santa Croce [redacted] Cervasca.*

## Iraldo
# Nozze in pista

CUNEO — Giampaolo Iraldo nell'atletica [redacted] stato un po' il precursore [redacted] fenomeno Arese. [redacted] cominciato l'attività agonistica [redacted] '59 con brillanti piazzamenti nel 1500 metri, poi [redacted] passato ai [redacted] ai 600 [redacted] staffetta 4 x 400.

[redacted] 1960 è [redacted] allievo nella nazionale giovanile, due anni dopo esordisce in nazionale [redacted] campionati europei di Belgrado: è il più giovane degli atleti italiani maschi, co[redacted] in quell'occasione Daniela Spampani, bolognese, anche lei la più giovane delle [redacted] azzurre, appena [redacted] anni, se ne innamora e la sposa.

Ancora nel '62 vince il campionato [redacted] juniores [redacted] nei [redacted] che 400 ostacoli. L'anno dopo [redacted] la nazionale in Polonia [redacted] il 1° luglio in una notturna a [redacted] si [redacted] male all'inguine [redacted] rimane fermo per quasi [redacted] stagione successiva. Nel '64 va [redacted] Tokio ma il suo posto fra i titolari lo prende Bruno Bianchi. [redacted] '65, come militare [redacted] leva, entra nel gruppo sportivo dei carabinieri, a Roma conquista [redacted] suo primato personale sui 400.

Partecipa poi ai campionati mondiali militari [redacted] Salonicco, alle Universiadi di Budapest dove vince [redacted] con Bello, Frinolli e Bruno Bianchi. Nel '66 passa [redacted] G.S. Fiat, [redacted] nel frattempo sono nati [redacted] maschietto [redacted] una femminuccia [redacted] Giampaolo Iraldo [redacted] di smettere.

Oggi ha 37 anni, fa l'insegnante di educazione tecnica e il geometra libero professionista.

## Pallone elastico: Augusto Manzo, l'«eroe» più amato
# *Una palla, un pugno, una piazza han creato la leggenda vivente*

ALBA — «Di fronte [redacted] questo atleta, vero campione d'oro, possiamo anche chiederci, [redacted] o un toro». Così, nel 1952, [redacted] scolaretta delle elementari, terminava [redacted] poesiola dedica[redacted] Campionissimo del «balôn», Augusto Manzo.

[redacted] fiumi d'inchiostro sulla «leggenda vivente» di questo sport si [redacted] Dieci [redacted] titoli [redacted] vinti, nell'arco di 35 anni [redacted] attività agonistica, di cui due [redacted] «bracciale», durante il periodo militare. Non [redacted] mai [redacted] un professionista, ha continuato a lavorare: prima l'agricoltore [redacted] Santo Stefano Belbo, dov'è nato nel 1911, poi l'assicuratore, infine il mediatore dell'uva moscato prima per la Fontanafredda ed [redacted] per la Martini e [redacted]

«Non c'erano gli ingaggi di adesso — [redacted] — ed [redacted] un fatto di passione. [redacted] Langa, dove non c'era niente, la gente prendeva una palla: bastava [redacted] cortile, un campo, [redacted] piazza della chiesa. Così si passava il tempo. Ora con il progresso [redacted] giovani hanno tradito un [redacted] il pallone elastico.

Se potesse tornare indietro Augusto Manzo avrebbe voluto provare [redacted] il calcio. [redacted] '31 fu centromediano dell'Albese in [redacted] divisione. Iniziò [redacted] giocare nel 1925, vincendo il primo premio nelle categorie giovanili. [redacted] '28 [redacted] i fratelli Angelo, Tommaso e Giuseppe, vinse il campionato [redacted] categoria. Poi gli allori in prima divisione e nei tornei, che [redacted] hanno fatto il personaggio più popolare [redacted] Langhe, ancora oggi.

Ora [redacted] occupa della Federazione, di cui è consigliere, e della commissione tecnica [redacted] sezione di pallone elastico [redacted] Csi.

«Per gli anni '80, Bertola e Berruti [redacted] i giocatori più rappresentativi. [redacted] — [redacted] Manzo — un terzo, [redacted] quarto campione. La speranza [redacted] nei giovani».

Servizi di
[redacted] De Matteis
N. L. Cabases

## Calcio: Nino Gerbaudo
# Il pendolare granata

CUNEO — *Nino Gerbaudo: i quarantenni lo ricordano granitico stopper del Torino e ambasciatore cuneese [redacted] calcio negli stadi italiani [redacted] europei; i giovanissimi che nei campetti parrocchiali e periferici giocano al pallone sognano di emularlo, ma con un pizzico di fortuna in più.*

*Nino era infatti [redacted] atleta con tutti i numeri e le doti tecniche e fisiche per [redacted] carriera brillantissima, ma [redacted] brutto incidente [redacted] Losanna lo ha costretto al ritiro ad appena 26 anni. Nel 1959 era già [redacted] promettente anche se giovanissimo giocatore del Nasetta di Cuneo, quando il dirigente granata Lievore lo ingaggiò per il Torino. L'anno dopo è già riserva della prima squadra [redacted] disputa la prima partita in serie A a Vi..cenza. Il risultato è di 1-1, il granata lo segnò Bearzot. Il campionato '59-'60 vede Nino in prestito all'Alessandria, allora nella massima divisione.*

*Rientra nelle file granata quando il Torino precipita in B, contribuisce alla resurrezione dei campioni ma [redacted] gli consentono di assaporare il successo perché lo prestano al Cagliari. Gioca 32 incontri in Sardegna [redacted] nel '61 è di nuovo a Torino. Disputa 22 partite [redacted] titolare, alla fine del campionato va coi granata in Svizzera per la Coppa dell'Amicizia e si infortuna seriamente. Quasi due anni di inattività.*

*A fine stagione il «pendolare» della palla rientra nella metropoli piemontese, [redacted] è stanco, non lega [redacted] Nereo Rocco, decide [redacted] smettere col calcio. Ora, da 15 anni, è stimato rappresentante [redacted] grossa società petrolifera. Rimpianti? «Sì, quello di non [redacted] potuto dimostrare quanto realmente valevo».*

## Basket: Sandro Fiori
# Pioniere del canestro

CUNEO — Alto, il fisi[redacted] asciutto, di chi è abituato [redacted] frequentare la palestra, nonostante stia dietro [redacted] scrivania: [redacted] Fiori, romano di [redacted] anni [redacted] '55 a Cu[redacted] è l'uomo che negli Anni 60 ha portato la pallacanestro cuneese [redacted] vertici nazionali.

«Era [redacted] squadra femminile — dice —. Arri[redacted] soglia [redacted] serie A, [redacted] le ragazze si sposarono e addio squa[redacted] e sogni di gloria».

Fiori [redacted] nato, in senso sportivo, nel gruppo dell'ex-istituto tecnico capi[redacted] «Gioberti», dal quale [redacted] usciti molti dei nomi più prestigiosi della pallacanestro italiana, tra cui Giancarlo Primo, ex-commissario tecnico della Nazionale: «Quando arrivai a Cuneo — prosegue Fiori — il basket praticamente non esisteva. Con gli [redacted] Garelli ed Osenda preparammo i primi progetti. I nostri giocatori erano tutti lavoratori che volevano passare qualche ora in palestra. La squadra era l'U.S. Cuneese.

Poi, nel '61, nacque la «Polisportiva Cuneo», diventata «Pallacanestro Cuneo», della quale è presidente [redacted] sindaco Guido Bonino.

Fiori attualmente si occupa del centro di addestramento [redacted] minibasket Coni-Fip.

## Ciclismo: Giampaolo Cucchietti
# *Fare il gregario senza illusioni*

[redacted] SAN COSTANZO — «Quando mi allenavo per le strade della provincia [redacted] vedeva una bicicletta. Né giovani né anziani. Facevo 200 chilometri [redacted] trovare nessuno. Ora c'è sempre qualche ciclista [redacted] corre sulle strade per allenarsi o per il gusto di "inforcare" la bici.

Chi parla, Giampaolo Cucchietti, [redacted] anni, è stato il massimo esponente dello sport delle due ruote nella nostra provincia. Dopo aver iniziato [redacted] 15 anni, nelle categorie giovanili, Cucchietti passò, per tre anni, al «Ceat» [redacted] Torino, «uno squadrone a quei tempi». Poi il «salto» tra i professionisti: nell'autunno '65 firmò il contratto con la Carpano.

In primavera, dopo tre mesi, la squadra si sciolse ma venne rilevata dalla Sanson. Allo[redacted] iniziò [redacted] lunga carriera, durata sette anni, del «professionista» Cucchietti: «Due anni con la Sanson, 3 con la Max Meyer e due con la Ferretti. Ho sempre fatto il gregario — dice —. O sfondi o lo [redacted] per [redacted] la carriera. Non [redacted] sono mai illuso [redacted] diventare un campione, avevo dei giorni buoni e li sfruttavo».

Sono i giorni che gli hanno consentito di arrivare terzo in una tappa del Giro, 4° al campionato di Zurigo, due volte 4° alla Parigi-Nizza e alla «Corsa di Coppi». «Sono stato gregario [redacted] Zilioli, Balmamion e dei fratelli Petterson. Poi la brutta caduta [redacted] Sassari-Cagliari [redacted] '71: una vertebra malridotta [redacted] l'addio [redacted] professionismo. Ora ho ripreso le corse da amatore».

## Moto: Giuseppe Dardanello
# All'ex «centauro» piace la pistola

SAVIGLIANO — *Nel reparto [redacted] ortopedia dell'ospedale SS. Annunziata c'è in illustre ospite: Giuseppe Dardanello, 45 anni, titolare [redacted] di [redacted] ditta di escavazioni e trasporto ghiaia, «centauro» fino [redacted] 1968.*

*Nel '62, '63 [redacted] '64 si classificò 2° assoluto nel campionato italiano classe 500 cc, 1° fra le moto monocilindriche. E' all'ospedale per al[redacted] noie ad un ginocchio che [redacted] trascinavano dai tempi delle gare. «Se dovessi dire perché ho iniziato a gareggiare — dice — forse non saprei dare una spiegazione. [redacted] pareva di andare forte in provincia, allora [redacted] tentato». Erano i tempi di Provini e [redacted] Ubbiali, [redacted] per una "casa" era ancora un mito: Dardanello era un «privato».*

*«La prima gara — racconta — la disputai [redacted] bordo di un Morini Settebello 175: mi piazzai 15° su 40 concorrenti. Lo stesso anno fui 8° as[redacted] al giro d'Italia. La differenza tra la mia generazione e quella [redacted] corridori [redacted] oggi è abissale: allora, [redacted] una motocicletta [redacted] inglese, bisognava conoscere qualcuno che in Inghilterra mettesse una buona parola per avere un pezzo preparato dalla fabbrica».*

*Dardanello ha lasciato le corse a 33 anni quando era ancora sulla cresta dell'onda: «I rimpianti sono passati quasi subito. Era inevitabile».*

*Per divertirsi pratica il tiro a segno con [redacted] pistola [redacted] l'aeromodellismo. E' stato il primo [redacted] far volare un modellino [redacted] due motori a reazione.*

# ECONOMICI

## 15 Autovetture

[redacted]
Fiat 132 GLS [redacted] scuro cambio automatico aria condizionata, anno 74, [redacted] o permutasi. Sogea, [redacted] Siracusa [redacted]. Tel. 356.617.

**SOGEA**
Fiat 131 Familiare [redacted] anno 77 [redacted] occasione [redacted] o permu[redacted]. Sogea, cor[redacted]40. [redacted]. 356.617.

[redacted]
[redacted] 131 Special 5 [redacted] grigio [redacted] vera occasione vendesi o permutasi. Sogea, corso Siracusa 40. Tel. 356.617.

[redacted]
Giulietta [redacted] km [redacted] reali anno 79 in ga[redacted] unico proprietario vera occasione vendesi o permutasi. Sogea, corso Si[redacted] 40. Tel.[redacted].

**TOYOTA**
hard top diesel [redacted] g[redacted] pronte con[redacted] anche in full leasi[redacted] operativo, immatricolazione autoveicolo (iva [redacted] o autocarro ([redacted] 14%). [redacted] Streri, Cuneo. Tel. (0171) 65.931.

**VENDIAMO** revisionate selezionate: 126 A112, 127, Ritmo, 131, 132, A[redacted] Romeo, Bmw, [redacted]. Corso Raffaello 3, tel. 658.001.

[redacted] modello 1971 bella tenuta 1.380.000 e Fulvia berlina modello 1971 ultima serie bellissima 1 milione [redacted] Telefonare 696.4366.

## 18 Acquisto alloggi

**A.A.A. CASABIANCA** acquista alloggi liberi [redacted] occupati in Torino e cintura. Telefono 531.008 531.310.

**A. COM.F.A.I. S.p.a. gruppo nuo[redacted]ista direttamente interi fabbricati in [redacted] stato di [redacted] e redditività. [redacted] Tel. [redacted]**

**A. FABANO** acquistiamo in contanti alloggi liberi in Torino. Abbiamo quasi 20 anni [redacted] esperienza. Telefonare 696.4670 696.4180.

[redacted] privato urge alloggio entro fine febbraio 2-3 camere purché [redacted] e [redacted] pubblici. Tel. 513718.

[redacted] privato alloggio 2-3 cam[redacted] libero in [redacted] fino a 50 milioni. [redacted] 779.538.

[redacted] e appartamenti singoli in Torino e prima cintura, rapida definizione, massima riservatezza. Telefonare [redacted].

[redacted] direttamente da privato alloggi liberi o occupati per [redacted] qualsiasi [redacted] di Torino e prima cintura tel. [redacted].

[redacted] privatamente alloggio [redacted] Torino o dintorni 2-3-4 [redacted] trasferimento pago contanti. Tel. [redacted].

[redacted] Torino acquisto pagando contanti alloggio in [redacted] di 3-4 vani possibilmente boxauto: [redacted]. 539019.

[redacted] 3 persone [redacted] villetta anche bifamiliare in vendita o in affitto [redacted] 20 km da Torino. Tel. ufficio 237.808.

[redacted] acquista direttamente case in blocco ville alloggi pagamento contanti corso Francia 58 tel. 747148.

**PAGAMENTO** contanti acquisto subito da privato alloggio anche occupato salone 2-3 camere servizi zona centro-Gran Madre-precollina. Telefonare 837.353.

**PER** contanti urgentemente ricercasi libero da privato in Torino 2-3 camere tinello cucinino servizi. Telefonare 610.884.

**PRIVATAMENTE** compro alloggio massimo 4 camere purché libero in Torino no [redacted]. Tel. [redacted]

[redacted] acquista alloggio libero [redacted] Torino. Tel. 780.4741.

[redacted] acquista in Torino 2-3 camere libere escluso piano rialzato [redacted] di Gonnella 513718.

**PRIVATO** cerca 150-160 mq Pino Torinese o centro Torino. In[redacted]. Tel.[redacted]8319.

**PROBLEMA**
di vendere alloggi, case, ville, rustici, terreni in città, al mare, in montagna?
**CASALEGNO**
[redacted] per una [redacted] il [redacted] e per [redacted] Corso R. Margherita 7, tel. 832.904.

## [redacted] Vendita alloggi

**A.A. CASETTA** libera [redacted] sita in Lombar[redacted] camere cucina vendiamo [redacted] milioni [redacted] mila. Tel. Riva 585.333.

[redacted] **COM.FAI** A frazione a [redacted] zi competitivi stabile prospiciente [redacted] camere cucina servi[redacted], [redacted].

**A. COM.FAI** vende a 3 km da Cirié palazzine a [redacted] a[redacted] indipendenti ingresso [redacted] 3 [redacted] cucina 3 servizi mansarda tavernetta garage giardino. Prezzo [redacted] mutuo e dilazioni. Tel. [redacted].

**A. COM.FAI** 2 vende adiacenze vecchia piazza d'Armi a solo L. 32 milioni appartamento 3 camere [redacted]na bagno in buono stato di manutenzione, Dilazioni [redacted].

**A.F.IM**
li[redacted] Nizza vendesi mansarda ristrutturata tre vani con bagno. Tel. 535517

[redacted]
libero zona S. Paolo ingresso salone [redacted] ca[redacted] doppi servizi volendo box altro 4 [redacted] cucinotta bagno. Tel. 516235.

[redacted]
vende attico completamente arredato zona Lingotto mercati generali ingresso camera cucina bagno terrazzo. Tel. 516235.

**A.F.IM**
vende liberi adiacenze corso Regina via L[redacted] in [redacted] completamente ristrutturato con riscaldamento centrale ascensore portineria alloggi [redacted] diverse dimensioni. Tel. 535517.

**A. UNIONCASE**
A 549777 [redacted] Stradella 237 a prezzi veramente interessanti 1-2 camere cucina servizio possibilità di abbinamenti.

[redacted] B 549777 [redacted] piazza Adriano tre camere cucina bagno 23 milioni 400 mila dilazionabili.

[redacted] 549777 libero Crocetta [redacted] corso Re Umberto adatto anche [redacted] salone 4 camere cucina tripli servizi giardino privato.

A. [redacted] D 549777 [redacted] a [redacted] affare due camere cucina servizio.

A 10 minuti centro nuovo libero saloncino [redacted] letto servizi 20 milioni più dilazioni panoramico tranquillo vendesi. Tel. 787.044.

A 13 km sopra Saluzzo in posizione panoramica casetta [redacted] di 4 vani servizi terreno [redacted] L. 12 milioni 500 mila; tel. 519017 519085.

**ADIACENZE** corso Racconigi via Mongine[redacted] Paolo due camere cucina servizi 17 milioni mutuo. Tel. [redacted] 513022.

**ADIACENZE** largo Palermo [redacted] camere cucina bagno 15 milioni su[redacted]denti 7 milioni. Tel. 513022 530880 547821.

Ai piedi [redacted] collina [redacted] da Chivasso vendonsi villette nuove signorili con box mutuo S. Paolo riscaldamento autonomo [redacted] no mq 2000 circa ognuna. Visita su appunta[redacted] Torino 539696.

**CASETTA** Collegno via General Cantore [redacted] due piani mq 120 con due box e giardino [redacted] 83 milioni meno mutuo. Gabetti 57[redacted].

[redacted] 513.831 via [redacted] definizione vendite prezzo occasione camera cucina servizio 6 milioni 200 mila dilazioni.

[redacted]CASA 513.831 [redacted] stabi[redacted] d'epoca 2-3 camere cucina bagno [redacted] 18 milioni 300 mila a 28 milioni 800 mila dilazioni pagamento.

**CONFAR** adiacenze Mole Antonelliana alloggi di 1-2 vani da 2 milioni 600 milioni minimo contanti richiesto 900 mila; tel. 519017 [redacted]9085.

[redacted] in via Garibaldi a Grugliasco [redacted] alloggi di soggiorno camera e cucina da L. 15 milioni dilazioni; tel. [redacted].

**CONFAR** libero presto recente spazioso a None: 2 camere tinello cucinotta triplice esposizione 38 milioni 500 mila; [redacted]. 519017/085.

**CONFAR** ottimo inve[redacted] in corso S. [redacted] soffitta a L. 2 milioni 200 mila minimo contanti 800 mila [redacted] dilazioni; tel. 519017.

**CONFAR** zona piazza Bengasi (borgo S. Pietro) camera tinello e servizi a L. 21 milioni dilazionabili; tel. 519017 519085.

**CONSULEDILE** 533.322 vende a prezzi di vera convenienza via Don Bosco 41, 1-3 camere cucina servizi da 4 milioni 400 mila a 10 milioni 900 mila, monocamera 3 milioni 800 mila.

**CONSULEDILE** 533.322 per liquidazione vendite corso Casale 83 svende ultimi 1-2-3 camere cucina da 4 milioni 500 mila a 8 milioni 500 mila, monocamera 2 milioni 100 mila.

**CONSULEDILE** 533.322 vende via Bra 12 a [redacted] eccezionali 1-3 [redacted] cucina [redacted] da 5 milioni [redacted] mila a 11 milioni 200 mila, [redacted] da [redacted] milioni [redacted] mila a [redacted] milioni [redacted] mila.

**CORSO** IV Novembre vendo libero rifinitissimo salone 3 letto camera servizio cucina biservizi posto auto L. 95 milioni e mutuo. Tel. 584.875.

**CROCETTA** [redacted] 3 [redacted] doppi servizi 60 milioni. Gianoncelli 517.501.

**CROCETTA** via Marco Polo uno due tre camere cucina servizio e cantina da [redacted] milioni 300 mila a 28 milioni 500 mila abbinabili. Ga[redacted]

**EDIL** Residence vende zona Nizza 2 [redacted]re cucina servizi locato no ascensore dilazioni tel. 6506539 6508479.

**FABANO** 6964670 casa padronale rustica, 30 km Torino prov. Cuneo: 16 camere e [redacted]da, giardino mq 3000 con «patio». P[redacted]mente da ripristinare. Vende 140 milioni.

[redacted] Spa libero [redacted] Canelli piano alto luminoso camera tinello cucinino servizi L. 27 milioni 500 mila, mutuo. Tel. 696.7121.

**FIMINTER** Spa libero S. Paolo 2 camere tinello cucinino servizi completamente arredato 29 milioni [redacted] mila. [redacted]. 696.7121.

**GAIOTTO** libero [redacted] via [redacted] Lagarina camera [redacted] cucinino servizi 25 [redacted] minimo contante. Tel. [redacted].

**GAIOTTO** [redacted] cucina [redacted] 13 milioni minimo contanti massime [redacted] affi[redacted].

**GAIOTTO** S. Rita piazza Pitagora camera cucina servizi 11 milioni minimo contante massime dilazioni. Tel. 488.972.

**GAIOTTO** zona Statuto corso P. Oddone camera cucina [redacted] 10 milioni minimo contanti, dilazioni. Tel. 489.789.

**GRIMALDI** tratta Barriera di Milano v. Bran[redacted] cucina [redacted] 8 milioni. Tel. 515411.

**GRIMALDI** tratta Barriera di Milano v. Cruto soggiorno due camere cucinotta servizi cantina 23 milioni 500 mila. Tel. 515411.

**LANZO** [redacted] 1-2-3 [redacted] cucina servizi zona [redacted] facilitazioni. Tel. 011 [redacted].

**LIBERA** subito: spaziosa [redacted] riscal[redacted] (via G. Verdi 12) 6 [redacted]ni sufficienti 2 milioni. Telefonare 931.1472 ore 8-13.

[redacted] adiacenze corso Marconcelli saloncino camera tinello cucinino confort L. 47 milioni più mutuo [redacted]

[redacted] Borgata Vittoria (via Colautti) [redacted] cucinino [redacted] L. [redacted] milioni 500 mila pagamento agevolato Agenzia Torino [redacted] tel. 779712.

**LIBERO** corso Grosseto 2 camere tinello e cucinino zona molto soleggiata mutuo dilazioni di pagamento vendo; tel. 8974687.

**LIBERO** corso Bramante pressi piazza Carducci 2 camere tinello cucinino servizi dilazioni. Tel. 513022 530880 547821.

**LIBERO** corso Svizzera 153 camera tinello angolo cottura [redacted] vendo tel[redacted].

[redacted] Mirafiori via Roveda [redacted] quattro [redacted]re cucina bagno ripostiglio [redacted] milioni 500 mila dilazionabili. Gabetti 5767.

**LIBERO** pressi piazza Massaua Borgata Paradiso spazioso due camere tinello cucinino mutuo. Tel. 513022 530880 547821.

**LIBERO** pressi Venaria [redacted] palazzina [redacted] costruzione alloggio [redacted] camere tinello servizi [redacted] affare Comit 595376.

**LIBERO** via Garibaldi soggiorno letto cucina [redacted] bagno riscaldamento metano A. [redacted]. Case vende 30 milioni. [redacted]. 556.374.

**LIBERO** zona Aeronautica (via Villafranca) camera tinello servizi volendo box auto vendo. Tel. [redacted].

**LIBERO** zona Parella salone 2 [redacted] cucinotta servizio 2 terrazzi coperti 2 posti auto. Soft vende 518.725 537.046.

**LIBERO** zona Vanchiglia via Cag[redacted] spazioso due camere cucina servizi 29 milioni dilazionati. Tel. 513022 530880 547821.

[redacted]**NSARDE** centrali interamente arredate [redacted] 20/30 vendiamo alto reddito. Telefonare 832.895 837.181.

[redacted] interamente [redacted]redati, impresa vende alto reddito. Telefonare 832.895 837.181.

**NICHELINO** via Pinerolo recentissimo piano [redacted] camere cucina bagno e ripostiglio 28 milioni 800 mila dilazioni. [redacted] 5767.

(continua)

**S.D.C.**

Corsi per:
**Programmatori Elettronici**
(Corso teorico-pratico con frequenza obbligatoria; Linguaggio Fortran, Cobol, Assembler a R.P.G. II)
**Operatori** (su elaboratori elettronici)
**Perforatrici**
**Verificatrici**
**Registratrici** (disco) [redacted];
**Registratrici** (nastro) M.D.S.

e inoltre:
[redacted] di [redacted] per microprocessori e corso pratico [redacted] microprocessori

**Segnalazione [redacted] tutti i promossi [redacted] aziende interessate**

**Corsi per piccoli gruppi nelle varie zone di residenza**

**Torino**
**Corso Matteotti 3 bis**
**Tel. 548.981.**

# ECONOMICI

## 19 Vendita alloggi

**SABATELLIIMMOBILI** 655.3559 libero Brandizzo [illegible] box [illegible] 14 milioni 500 [illegible] più mutuo 10 milioni 500 mila.

**UTIP** [illegible] vende Borgo S. Paolo via Lancia, 2 camere ingresso termobagno [illegible] milioni, [illegible] anticipo, [illegible].

**UTIP** 547.828 vende [illegible] in palazzina [illegible] alloggio libero 3 camere tinello biservizi [illegible] magazzino libero 19 [illegible] mila eventuale box 5 milioni [illegible] mila mutuo dilazioni [illegible] mute.

**UTIP** 547.828 [illegible] via Borgo [illegible] recente [illegible] tinello [illegible] ingresso [illegible] 28 milioni [illegible] mila dilazionabili.

**VIA S. [illegible] 47**
quasi angolo corso [illegible] vendiamo [illegible] da 3 e 6 camere cucina [illegible] L. 27 milioni [illegible] mila per informazioni tel. Edil [illegible].

**VILLA** bifamiliare San [illegible] al Campo [illegible] signorile ogni comfort [illegible] sezione Galetto 488.672 [illegible]

**VILLA** Rivalta [illegible] 6 camere [illegible] biservizi box cantina [illegible] terreno 1700 mq minimo contanta Galotto [illegible].

## 20 Domande [illegible]

**A.** [illegible] Comba [illegible] 538539 cerca alloggi e uffici arredati e vuoti, qualunque dimensione massima serietà.

**ASSOCIAZIONE** [illegible] propri dirigenti cerca non abitazione locali Torino, anche arredati. Tel. 4472868 [illegible].

## 21 Offerte affitto

**ASSISOGNANDOVI** alloggi e uffici [illegible] e vuoti [illegible] Agenzia [illegible], via [illegible] 14. Tel. [illegible].

**UFFICI** signorili [illegible] completo servizio segreteria recapiti postali [illegible] sale riunioni. Tel. 836.777.

## 23 Camere, pensioni

**DISCRETO** [illegible] elegante raffinato tv bagno ogni [illegible] disponiamo lt. 20 mila. Ho[illegible] Torino Colle [illegible] Medi[illegible]. [illegible] 861.0391.

## 24 Mobili, arredi

[illegible] affari in un piccolo negozio, vendita promozionale di cucina [illegible] con sconto [illegible] prezzi inchiodati [illegible]. Approfittarne. Mobilificio [illegible] Maurizio, via [illegible] 34 - Torino.

## 25 Artigiani, ecc.

[illegible]ONI perfettissime lavabile 50.000 tappezzeria compresa 50.000 infissi [illegible]. Rapidamente. Telefono [illegible].

## 45 Ville, app., cascine per vacanze, acq.-vend.

COMFAT

A. [illegible] A vende [illegible] Bartolomeo [illegible] in complesso [illegible] piscine, tennis, parco giochi [illegible] diverse superfici inserite in ampia [illegible] verdi. [illegible] a dilazioni. Ufficio vendite in loco aperto anche nei giorni festivi. Via Roma, tel. 0183 400.805; Filiale di Torino, via Guerini 4, tel. 548.123.

A Pettinengo (82 km da Torino) casa da ristrutturare di salone 3 camere angolo cottura e terreno cintato L. 11 milioni; tel. 519017.

[illegible]O contanti casa patrizia con terreno o proprietà antica dintorni di Torino. Tel. 544.958.

AD Ospedaletti Alassio Ceriale in villini signorili vista mare panoramica nel verde 1-2 vani e servizi Muriaido e Sarà vende; mutui e dilazioni. Ceriale tel. 0182 90320 Ivrea 0125 46587.

**ADATTO** pensionati vicinanze [illegible] vendo in centro paese 2 vani da ristrutturare comodità servizi pubblici e negozi. Telefonare 882.196.

**CASALEGNO**
(A) acquista urgentemente case ville rustici in città, mare, montagna, garantiamo rapidità di vendita e massimo realizzo per contanti. Tel. 011 836.444.

**CASETTA** libera indipendente recente Germagnano Val [illegible] Lanzo 35 km Torino 6 camere [illegible]o 52 milioni mutuo. Tel. 548245.

[illegible] montoso [illegible] indipendente soggiorno [illegible] camere tavernetta doppi servizi 1000 mq terreno 50 milioni. Tel. 548245.

**COLLINE** Chivasso villa 5 camere cucina salone doppi servizi tavernetta garage mq 1500 terreno 73 milioni. [illegible] 915.1318.

IN [illegible] D'A[illegible] [illegible] [illegible] indipendenti con [illegible] e progetto di ristrutturazione a L. 7 milioni [illegible] mila. Tel. 482.605 482.381.

[illegible]O nuovo collinare [illegible] 177) camera soggiorno cucinotto bagno giardino garage 55 milioni. Tel. [illegible].

[illegible] Costa [illegible] a pochi metri [illegible] golfo di [illegible] da [illegible] aspra e [illegible] a [illegible] di ultimazione [illegible]o residenziale Bela [illegible]. Condizioni interessanti disponiamo [illegible] di appartamenti di varie dimensioni. [illegible] redditi annuo. [illegible] dall'impresa [illegible] 011 555.178.

**USAV** F7 [illegible] Gravere [illegible] Susa residence S. [illegible] in nuova [illegible] di prestigio [illegible] tinello cucinino bagno [illegible] camere tinello cucinino biservizi box auto e cantina giardino condominiale mutuo e dilazioni.

AIM

1.800.000 contanti prezzi bloccati 79 e altissimo reddito vendesi Riviera Adriatica casa vacanze in residence o in villa con pineta e piscine. Immobiliare Maddaloni, via Pomba 29, telefono 011 558.413 547.950.

## Informazioni

[illegible] Sfinge investigazioni controlli infedeltà rintracci [illegible] via Bruno Buozzi 5 angolo via Roma, tel. [illegible].

[illegible] informazioni commerciali private, indagini [illegible] Corso Vittorio Emanuele 107, [illegible] 511.024 - 538.682.

## 51 Occasioni

[illegible] telefoniche telefoni elettronici [illegible] telefono [illegible].

## 52 Varie

**A.A.A.** [illegible] svende per cambio gestione capi autunno inverno primavera estate 78-80 delle migliori marche e articoli casual sino ad esaurimento prezzi pazzi!!! solo per febbraio corso Re Umberto 9 Filippo: affrettarsi.

**LIMOGES** porc[illegible] [illegible] decorare e decorate direttamente dalla fabbrica vasto assortimento. Dema Str. Mongreno 29, Torino.

**MAGA** veggente cartomante radiestesista consiglia risolve problemi d'amore vi farà tornare la persona amata talismani e pentacoli protettivi. Tel. 896.6773 solo donne, via Muratori 13 Torino.

**MACCHI** nel plastica per immondizia, qualità e prezzo. Tel. 890.819.

## CONAN The Barbarian

By Roy Thomas and Ernie Chan

## CATFISH di Rog Bollen

Berlino. Primi passi con la mamma: il piccolo ippopotamo si mostra così ai visitatori dello zoo. Pesa 7 chili e un etto (Tel.)

## OROSCOPO DI OGGI

a cura di RAFFAELLA GIRARDO

**ARIETE** (21 marzo - 20 aprile)
In amore [illegible] notevolmente avvantaggiati, favorite [illegible] la riconciliazioni e gli incontri. Nel lavoro invece già [illegible] tarda mattinata, risentirete degli [illegible] negativi, vi mancherà [illegible] volontà [illegible] fare, e sarete colti da una carta [illegible] nelle vostre capacità.

**TORO** (21 aprile - 21 maggio)
Cercate di essere meno invidiosi della posizione altrui, comporta [illegible] delle responsabilità notevoli, che [illegible] volete assumervi. Accontentatevi di [illegible] che avete. Evitate [illegible] scaricare il vostro malcontento sulla persona amata.

**GEMELLI** (22 maggio - 21 giugno)
Problemi familiari si aggiungeranno [illegible] una [illegible] insoddisfazione [illegible] lavoro. Affrontate tutto con maggior determinazione, e dedicate al [illegible] maggiore energia. [illegible] famiglia i problemi riguarderanno per lo più [illegible] interessi. Amore: vivete alla giornata.

**CANCRO** (22 giugno - 22 luglio)
[illegible] di voi [illegible] proposte [illegible] matrimonio [illegible] valide, è tempo che [illegible] il vostro futuro affettivo. Gli investimenti [illegible] caldamente [illegible] gliati. Nel lavoro, [illegible] buona conclusio- [illegible] un [illegible], vi varrà un [illegible] stipendio.

**LEONE** (23 luglio [illegible] agosto)
Per chi è in proprio, si prospetta un ingrandimento [illegible] attività, reso possibile dal [illegible] andamento degli interessi. Per tutti possibilità [illegible] carriera. Sentimenti: serate piacevolissime con chi vi è caro. Alcuni subiranno il fascino di una nuova conoscenza.

**VERGINE** (23 agosto - 22 sett.)
Ottima giornata per [illegible] i nati del segno, che saranno assai [illegible] egoisti del solito, traendone simpatia e collaborazione sul lavoro. Gli affetti [illegible] vano [illegible] buona proposta di matrimonio e di convivenza, [illegible] altri solo l'imbarazzo della scelta.

**BILANCIA** (23 sett. - 22 ott.)
Guadagni inaspettati vi daranno la possibilità [illegible] prendervi qualche giorno [illegible] vacanza, [illegible] comunque [illegible] effettuare qualche spesa [illegible]. [illegible] lavoro tutto procede secondo le direttive. In amore: i vostri dubbi saranno dissipati e tornerà sereno.

**SCORPIONE** (23 ott. - 22 nov.)
Il lavoro presenterà [illegible] grossi contrattempi, [illegible] tutto si aggiusterà [illegible] [illegible] nel giro di [illegible]. [illegible] volete che un'eredità vi sia affidata, occupatevi [illegible] questione andando per vie legali. In [illegible] re, siete ricambiati e felici.

**SAGITTARIO** (23 nov. - 21 dic.)
I nati [illegible] segno saranno soggetti a delle difficoltà di ordine affettivo, se saranno molto comprensivi con il partner, tutto [illegible] superato. Gli investimenti [illegible] particolarmente positivi, gettatevi anche [illegible] [illegible] azzardati, vincerete.

LA TORINESE
Classe - Convenienza Cortesia
V.A. Doria 8 - Tel. 510.938
PROFUMI

**CAPRICORNO** (22 dic. - 20 gen.)
La Luna nel vostro segno vi rende particolarmente depressi, [illegible] affetti ed il lavoro vi deludono, e [illegible] anziché reagire vi chiudete nel vostro guscio. Nessuno aprirà a vostro favore o in vostra ve- [illegible] intervenite [illegible] prima persona.

**ACQUARIO** (21 genn. - 18 febbr.)
Il cambiamento [illegible] casa vi renderà euforici, e non avete torto, la schiera dei [illegible] amici si ingrandirà grazie ai nuovi incontri. La famiglia vi darà qualche preoccupazione, ma passeggera. [illegible] amore, è consigliabile non abbandonare il vecchio per il nuovo, almeno in questo momento.

**PESCI** (19 febbr. - 20 marzo)
Risolverete vantaggiosamente questioni legali [illegible] tempo in sospeso; il lavoro vi soddisferà e trasmetterete il vostro buonumore e l'allegria [illegible] [illegible] cara [illegible] vi è vicina. Chi [illegible] ancora solo potrà valersi [illegible] un eccezionale incontro.

## SCACCHI

**Soluzione del problema [illegible]**
**1. [illegible]6 zugzwang**

N. 2089 (12 → 11)

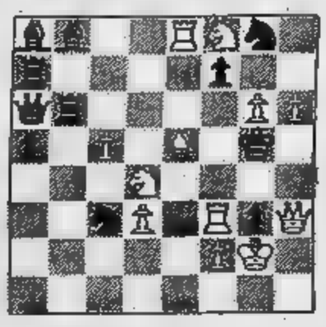

**N. Littlewood (Inghilterra, 1966)**
**■ Bianco matta in 3 mosse**

## DAMA

**Il B. vince in 6 mosse**

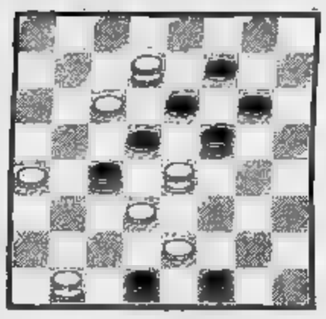

**SOLUZ.: 29-26, 30-21; 17-13, 18-9; 22-18, 15-13; 6-8, 13-6 (31-22); 8-12, 31-22 (13-6); 12-17, B. vince.**

## L'ANGOLO ENIGMISTICO

di Franc'Aurelio

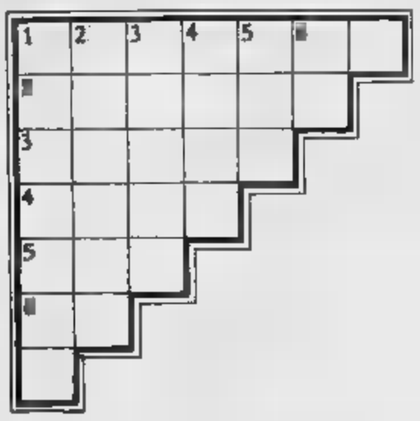

### Gradinata

*Scrivere le sei parole sia orizzontalmente che verticalmente.*

1. Cauto, accorto
2. Oggetti antichi [illegible] preziosi
3. Impregnati [illegible] d'acqua
4. Per lei Giove si mutò in cigno
5. Le hanno i leoni [illegible] Venezia
6. A le

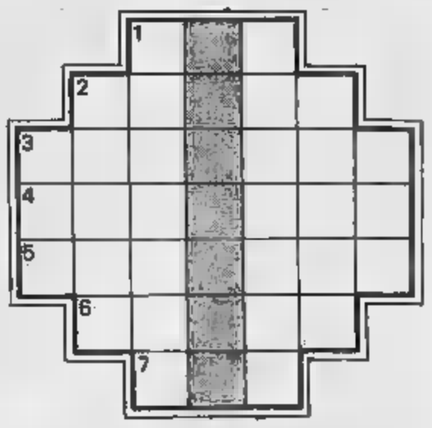

### Colonnina

*Scritte orizzontalmente le sette parole, [illegible] colonnina in grigio [illegible] leggerà [illegible] titolo di un'opera [illegible] Gabriele D'Annunzio.*

1. [illegible] suon di nacchere
[illegible] Somme grado
3. Il [illegible] dell'arrivista
4. [illegible]
5. Tutt'altro che fresco
6. Dissolutezza
7. [illegible] sempre... dei tali!

**SOLUZIONI — Gradinata:** 1. cauto; 2. cimeli; 3. [illegible]; 4. [illegible]; 5. [illegible]; 6. [illegible]. **Colonnina:** 1. olà; 2. spice; 3. calcolo; 4. [illegible]; 5. stanco; 6. vieto; 7. [illegible]. **Nella colonnina:** «Licenza».

# Torino: 30 minuti da manuale, gol di

Il Torino è tornato alla vittoria [illegible] spese della Roma, rispettando la tradizione che vuole imbattuta una squadra dopo il cambio dell'allenatore. Nella foto in alt granata. Qui sopra: Rabitti, visibilmente [illegible], lascia il [illegible] [illegible] partita. A destra la sequenza del rigore sbagliato dal centravanti del Torino

# poi altro rigore sbagliato

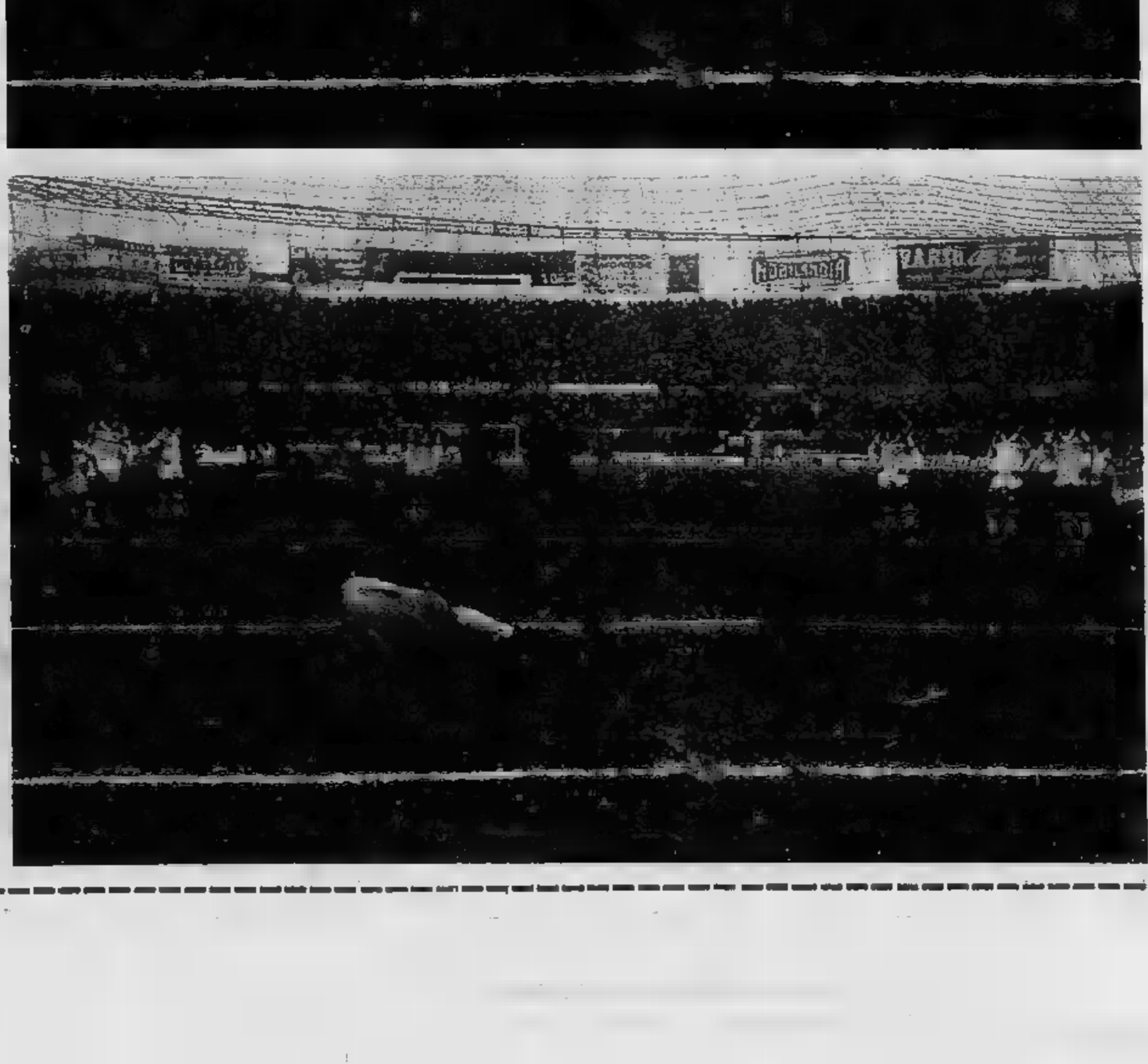

# In Prima Categoria è ancora tempo di recuperi

## Il San Mauro chiede un futuro ai giovani

CHIERI — Mettete una squadra composta da uomini di ritorno da categorie superiori di fronte ad un'altra di ragazzi volonterosi. Nell'arco di un campionato classe ed esperienza finiscono con l'imporsi. Ma in novanta minuti, il tempo di una partita, può andare diversamente. Così domenica l'entusiasmo e la freschezza atletica del San Mauro hanno tenuto in piedi la capolista Chieri diretto dall'ex granata Sattolo e governato in panchina dai vari Albrigi e Bastoni.

La cronaca della partita ricorda il duello tra Davide e Golia: i gialloblù hanno cinto d'assedio l'area ospite e per rimontare l'autogol di un figlio d'arte, Sattolo junior (classe 1962), si sono esposti ai ficcanti contropiede dei gialloblù, costringendo il proprio portiere Molino a fare i salti mortali per neutralizzare un paio di irriverenti «fiondate». L'uno a uno ottenuto in campo esterno, contro una delle «armate» del girone, ha consentito al San Mauro di aggiungere un utile punticino alla sua classifica e di prepararsi alla ripresa del campionato, dopo questo recupero, con nuova fiducia nel proprio futuro.

*«Noi abbiamo obiettivi da inseguire* — chiarisce il presidente Arduino Vomiero —. *Vorremmo solo poterci salvare con onore»*. Prudenza e oculatezza due ingredienti importanti della politica di una società periferica che cerca spazio e motivazioni nella geografia calcistica della grande città. Il San Mauro ha compiuto trent'anni di vita nella stagione: un traguardo che viene rammentato con una certa fierezza dai dirigenti, insieme alle conquiste della società: la sede, i campi di gioco sulla riva destra del Po, lo sviluppo dell'attività giovanile. I fatti confermano la concretezza dei programmi: oltre calciatori tesserati, distribuiti in 9 squadre. Un impegno che richiede dedizione costante allo sport.

Il principio dell'autarchia governa il club gialloblù e la squadra che ne rappresenta i colori nel campionato di Prima categoria e l'espressione fedele di questa politica. Lasciamo la parola al dirigente Silvano Paggetti: *«Cerchiamo di valorizzare il nostro vivaio senza preoccuparci troppo dei naturali limiti d'inesperienza di una formazione con un'età media attorno ai vent'anni, esclusi l'anziano attaccante Riscaldino, il "chioccia" di questi ragazzi. Con poche spese, ridotte ancor più dall'inizio della stagione in seguito all'allestimento di un girone torinese che toglie il raggio delle trasferte, abbiamo la possibilità di collaudare in un duro torneo i nostri più promettenti elementi. Il diciottenne portiere Aleati ci è già stato richiesto da società di categoria superiore»*.

Trent'anni di vita consegnati al futuro: una vetrina di sport che si specchia nel Po. Ecco che cos'è il San Mauro.

**Gaino**

### Nei recuperi

## Alpignano due gol al Gassino

**ALPIGNANO - RENAULT GASSINO 2-0 — Alpignano:** Campo; Grifalconi, Schira; Sceduto, Santoro (espulso al 75'), Gioannetto; Miglionini, La Rosa, Tandurella, (Pregnola dal 70'), Giacomelli. **Renault Gassino:** Todeschini; Franceschetti, Costa; Trunfio, Lusignani, Pa, Semia (Panaro dal 60'), Imperore, Pavan, Rosso. **Reti:** 18' Tandurella, 33' Modenese. **Arbitro:** Mollo.

**CHIERI - 1-1 — Chieri:** Molino; Lo Vecchio, Merzola; Mirasola, Caon, (Cherubin dal 68'); Channa, Bastoni, Lasagna, Schettino, Albrigi. Aleati; Piazza I, Manto; Buoso, Vicari, Canato; Favero, Ricchetti (Menegazzo 21'), Riscaldino, II, Meinardi. **Reti:** 28' (autorete), 56' Bastoni. **Arbitro:** Diquilini.

**BORGO SANREMO - CORSICA BEINASCO 1-1 — Borgo Sanremo:** Pavia; Lisanti, Macchiarulo (Gennaro dal 5'); Zia, Tuniolo, Ricetti; Felletti, Ferlani, Passarella, Pitocco, Morabito. Rubicondo; D'Aversa, Russo; Rinaldi, Colombo, Romussi (Seglio dal 53'); Lanciano, Di Tommaso, Cofano, De Giorgio, De **Reti:** 34' Felletti, 60' Rinaldi. **Arbitro:** Spadaro.

**CERANO - JUVE CAMERI 0-0 — Cerano:** Rossetti; Pagani, Pirolini; Allegra, Conti, Bonini; Lusona, Asperi, Ubezio (Barbazza dal 55'), Andolfi, Antonini. **Juve Cameri:** Peruzzo; Lo Presti, De Paoli; Bertolino, Gattone, Zeno; Orlando, Merlo, Rondini, Spinelli (Mariano 50'), Rossi. **Arbitro:** Manno.

**PRO ROASIO - NO 1-0 — Pro** Barboni; Stefani, Benedetti; Coda, Peron, Albanese; Denti, Lunardi, Bellosso, Brustio, Fanali. **Olimpia Novara:** Barra; Magnaghi, Cavalli; Rossi, Ardizio, Borsini; Malani, Pisciotta, Baici, Di Giovanni, Gibin.: 16' Denti (rigore). **Arbitro:** Pigino.

## Da marzo campionati interfacoltà

**Nel quadro delle varie manifestazioni promozionali, il organizza anche quest'anno i campionati interfacoltà per le specialità del calcio, pallacanestro, pallavolo e rugby.**

**Le iscrizioni a questa sportiva coinvolge la popolazione torinese, aperte presso la sede del in e proseguiranno a prossimo, per riguarda il calcio, e al 3 per le altre discipline.**

**disputeranno sui campi comunali. Lo scorso anno parteciparono ai pionati 21 squadre di calcio, di basket, di pallavolo e 4 di rugby.**

**DUPLICE IMPEGNO per gli Azeglio Vietri. Domani Under 21 giocherà in amichevole l'Urss a Firenze, mercoledì prossimo l'«Olimpica» giocherà l'ottava di qualificazione Giochi di in Turchia.**

## *Polisportiva Beinasco società di successo*

*portiere Pavia del Borgo Sanremo una parte mezzala sinistra De Giorgio Corsica Beinasco dall'altra stati domenica i protagonisti giusto pareggio (1-1) che ha sancito recupero le due brillanti matricole girone. L'estremo difensore biancoblù, al quale i trent'anni di età danno l'esperienza necessaria per fare nel modo più facile le cose più difficili, ha compiuto alcuni interventi semplicemente favolosi; l'attaccante giallonero dal canto proprio ha messo il pepe in ogni azione trascinando i suoi compagni prima alla conquista pareggio poi a sfiorare la vittoria.*

«Che il Corsica Beinasco fosse un cliente difficile — *detto il presidente del Borgo Sanremo Edoardo Trevisani termine dell'incontro* — lo sapevamo, ma che giocasse così bene avesse tanta carica agonistica è stata una sorpresa anche per noi».

*Nata all'inizio della stagione da fusione tra Corsica e Beinasco l'attuale «Polisportiva Corsica Beinasco» sembra destinata a rinverdire gli allori delle due ex società. Il Corsica, che in quattro anni passato attraverso serie brillanti vittorie dall'Uisp alla Prima categoria dilettanti, era in difficoltà per reperire idoneo e comodo campo di gioco ed un parco giocatori adeguato alle necessità per ben figurare nel impegno; il Beinasco, che in campo giovanile stato sempre ai vertici a livello regionale nazionale, quello che alla torinese va: validi atleti in maturazione il posto farli allenare e giocare.*

«La fusione è stata una simbiosi perfetta — *assicura il co-presidente della polisportiva, Giorgio Berti, che divide l'incarico Vittorio Ronco* — tra due gruppi dirigenziali un notevole numero di giocatori, quasi tutti in giovane età. Personalmente mi occupo prima squadra della Under 23

*Che l'operazione fusione sia stata indovinata e produttiva lo dicono anche i risultati. Dopo un difficile inizio dovuto solo all'inesperienza, la formazione che milita in Prima categoria si è attestata con bella autorità in una tranquilla posizione di centro classifica. Under 23 ha conquistato otto vittorie su nove gare ed è vetta alla graduatoria; gli allievi regionali sono secondi alle spalle dei professionisti della Juventus.* «Il merito è di tutti e di nessuno — *spiega un giocatore che vuol l'anonimo* — anche un grazie sentito va rivolto all'ex allenatore Vittorio Ruzza (ex Corsica) che preferì dimettersi tempo fa dividere la responsabilità della panchina con il pur ottimo (ex Beinasco) Enzo Bitossi».

*Tra i 130 atleti tesserati per la Polisportiva che oggi ha otto squadre attività, qualcuno merita citazione particolare. De Giorgio, Lanciano, Russo e Colombo prima squadra il portiere Claudio Amalberto Under 23, un diciannovenne dalla presa sicura e dallo stile impeccabile che è già corteggiato da alcune società maggiori.* «Così come è impostata — *dice Berti* — società non può che dare grosse soddisfazioni al proprio pubblico che è ed incomincia a seguire le squadre anche in trasferta. Unico neo mancanza tribuna sul campo e l'impianto illuminazione. Per la prima speriamo che il riesca trovare i soldi necessari per erigerla al più presto, per il secondo sarà la società ad accollarsi entro l'anno il non indifferente sacrificio finanziario».

**Josè Leva**

**LA in campo oggi al torneo internazionale di Viareggio affrontando Lazio. I bianconeri che guidano la classifica del gruppo D con tre punti, hanno buone possibilità di superare il girone eliminatorio. Ieri il Torino ha pareggiato 2-2 con il Partizan ma i granata sono già eliminati dal torneo.**

### Tre protagonisti del referendum di Stampa Sera

## È Baldacci l'idolo di Saluzzo

### *Farruggia portiere solo per hobby*

*Un altro portiere che si sta facendo conoscere grazie al referendum di Stampa Sera Giuseppe Farruggia, uno del Lucento. Egli stesso racconta l'inizio delle sue fortune calcistiche:* «Il portiere titolare del Lucento Pesce, un elemento di grande esperienza con un notevole passato in serie D; suo infortunio mi ha lanciato in squadra, da allora non più uscito, comportandomi abbastanza bene credo. Solo una volta di aver combinato un pasticcio: quando abbiamo perso con il Millefonti; non ero in giornata e ho preso due gol stupidi».

*Farruggia gioca al calcio quasi soltanto per hobby:* farebbe certamente piacere salire nelle serie maggiori, ma voglio illudermi, i portieri diventano validi quando sono vecchi ed io ho appena 19 anni, quindi del mio futuro so poco».

*L'esempio per Farruggia viene da Dino Zoff: confessa sinceramente:* «Lo miro molto, mi piace la sua calma, il essere glaciale. Io invece forse più incline allo spettacolo; la specialità sono infatti i tuffi, mentre nelle uscite alte ho il punto debole. Ogni tanto riesco anche a parare i rigori, è inutile nascondere che molto sovente questione di fortuna».

*Nella vita quotidiana Farruggia fa il meccanico; il calcio è il suo unico divertimento e proprio per questo rifiuta di dire che lo sport gli impone dei sacrifici.*

Baldacci

L'idolo dei tifosi Saluzzo è Ivano Baldacci, giocatore di fama calcio minore piemontese convocato due volte nella dilettanti), ragazzo di anni appassionato di musica ed in particolare dei Beatles dei quali possiede tutti i dischi.

*«La nostra squadra* — racconta Baldacci — *molto bene, finora perso soltanto tre punti, altrettanti pareggi. Credo contribuito abbastanza validamente a questi risultati. Infatti tutti gli anni collezionavo alcune giornate di squalifica per somma di ammonizioni: quest'anno invece ho cercato di controllarmi maggiormente e il risultato è che sinora sempre giocato».*

Prima di arrivare Saluzzo Baldacci, che è cresciuto tra il Bacigalupo ed il Torino, è stato per tante stagioni nell'Acqui; i termali vinse la prima categoria che la promozione; anche a Cuneo poi buona impressione

Il Saluzzo quest'anno non nasconde la propria ambizione vincere il campionato ed a fianco Baldacci, scorso no era la «star» della squadra, sono arrivati parecchi altri elementi abbastanza famosi: ma evidentemente nel cuore dei il più amato è sempre lui, Baldo (questo il soprannome datogli dai fans saluzzesi), cosicché le preferenze della tifoseria Saluzzo convergono nome.

Per il Saluzzo ha anche cambiato ruolo: da terzino quale era in passato è diventato mediano: *«Marcatore propensione a spanciarsi»*: ci tiene a sottolineare.

**Giancarlo Emanuel**

## Crocco, occasione mancata

**potuto trovare nome di Sergio Crocco quello protagonisti serie A, dobbiamo, purtroppo per lui, invece a scoprirlo nella lista più votati nel referendum di Stampa Sera.**

**Crocco infatti ha avuto quella grande che capita una volta nella vita: alcune stagioni sono Cagliari nel precampionato: i bisogno un portiere carte di Crocco erano regola perché quella sua. esordire in prima squadra in coppa visto che il titolare Corti infortunato. Un improvviso intervento chirurgico invece lo tolse di mezzo.**

**Crocco è ora con il Borgo San Remo. «Dopo delusione adagiato un po', però di giocare più che in prima categoria la servo. Mi piacerebbe almeno arrivare alla serie D».**

**Crocco si così: mia altezza mi consente palle alte, mentre, di contro, sono debole nelle uscite basse. Quei pochi allenamenti fatti con il Cagliari furono di importanza rimodo correggere numerose pecche». Nella vita quotidiana Sergio Crocco, che 21 anni, lavora come ragioniere in uno notarile: sono proprio i colleghi e colleghe d'ufficio sostengono ogni settimana il suo a suon di preferenze sui tagliandi di Stampa Sera.**

**g. e.**

## *Il cuneese Falco è ancora leader*

*La classifica del referendum per il miglior giocatore del campionato sta ormai assumendo sua precisa fisionomia. In attesa che si riprenda a giocare e che quindi questi altri giocatori possano mettersi all'attenzione dei tifosi, ecco qui sotto la graduatoria provvisoria.*

| | |
|---|---|
| *Falco (Pedona)* | *voti 2382* |
| *Miglionini (Alpignano)* | *1898* |
| *Modenese (Alpignano)* | *1715* |
| *Prudenziato* | *(Alpignano) 1399* |
| *Cavallero (Olimpic)* | *642* |
| *Crocco (B. Sanremo)* | *323* |
| *Lombardini (St. Vincent)* | *255* |
| *Ciarnelli (Whisky Lido)* | *212* |
| *Dutto (Villanova)* | *206* |
| *Baldacci (Saluzzo)* | *179* |
| *Farruggia (Lucento)* | *175* |
| *Savaso (Villanova)* | *134* |
| *Doglioli (Caselle)* | *76* |
| *De Lazzari (Caluso)* | *73* |
| *Cecca (Barcanova)* | *66* |
| *Piantella (Meroni)* | |
| *Caon (Chieri)* | |
| *Del Manto (San Mauro)* | |
| *Cilluffo (Chivasso)* | *43* |
| *Martignano (M. Campagna)* | *31* |
| *Murro (Caluso)* | *27* |

LA SCHEDA A PAGINA 2

## Adesso la Juve «pensa» ad un altro attaccante inglese

# La moglie di Keegan ha detto no

Kevin Keegan è tornato in Inghilterra ed ha accettato [illegible] del Southampton, squadra che occupa il terzo posto nel campionato [illegible] prima divisione. L'Amburgo ha ricevuto [illegible] di lire 750 milioni. La cifra [illegible] ingaggio chiesta dall'asso britannico [illegible] aggira attorno [illegible] trecento milioni [illegible] lire. Ma il bravo Keegan ha stipulato con diversi sponsor contratti per il valore di 300 milioni. Una cifra del genere Keegan non l'avrebbe mai potuta ottenere da un club italiano.

Con questo colpo, il Southampton ha battuto una concor[illegible] molto agguerrita: Liverpool, che vantava [illegible] sorta di opzione, il Manchester United, il Manchester City, il Barcellona, il Cosmos [illegible] la Juventus. «Stampa Sera», [illegible] riguardo, [illegible] stata sempre molto esplicita: da parte [illegible] sodalizio juventino c'era un interessamento, ma esistevano molte difficoltà perché [illegible] giocatore dell'Amburgo potesse trasferirsi [illegible] Torino. Innanzitutto la cifra di ingaggio, che avrebbe messo Boniperti [illegible] disagio al momento [illegible] «trattare» gli ingaggi con Zoff, Scirea, Tardelli, Causio [illegible] Bettega. Inoltre c'erano ragioni tecniche: Keegan è «giocatore universale» [illegible] non possiede le doti del cannoniere che [illegible] Juventus cerca. Infine, la ragione familiare (la più importante): la signora Keegan, preoccupata del trasferimento in Italia, avrebbe esercitato forti pressioni sul marito [illegible] tornare in Inghilterra.

La Juventus, che non ha voluto commentare la improvvisa decisione di Keegan, aveva fatto profondi sondaggi sulla piazza amburghese ed era entrata in diretto contatto con il giocatore, [illegible] molta convinzione date certe premesse (ingaggio in primis). A questo punto ci viene un sospetto: [illegible] probabile che Keegan fosse un falso obiettivo, poiché se la Juventus [illegible] effettivamente voluto ingaggiarlo non avrebbe trovato difficoltà. Lo stesso Kevin, infatti, ha spesso ammesso che [illegible] trasferimento alla Juventus lo avrebbe soddisfatto particolarmente.

Keegan, prima dell'incontro internazionale disputato la settimana scorsa dall'Inghilterra a Londra, aveva tenuto una conferenza stampa durante la quale aveva dichiarato che se la Juventus [illegible] avesse deciso entro marzo avrebbe imboccato [illegible] diversa strada. Forse [illegible] giocatore inglese si sarà accorto di un certo raffreddamento [illegible] parte juventina.

Dal problema Keegan a quello [illegible] ritorno dello straniero in [illegible] il passo è breve. La Lega, in assemblea, ha deciso di opporsi a questa soluzione. Ma la Lega non ha poteri decisionali [illegible] riguardo, poteri che invece riguardano direttamente la Federcalcio. Ora, poiché anche l'Italia è costretta ad adattarsi alle norme [illegible] Comunità europea (libera circolazione [illegible] giocatore-lavoratore nei paesi aderenti al Mec) ogni rinvio sarebbe atto di autolesionismo. I presidenti [illegible] società credono [illegible] risolvere la delicata vertenza facendo orecchie da mercante e sperando in un patto d'onore fra [illegible] le società (tutti che non comprano stranieri nonostante la sentenza della Corte suprema [illegible] Comunità economica). A parte il fatto che esiste fra le società di A [illegible] di [illegible] una spaccatura insanabile, resta sempre la sentenza suddetta della Corte suprema [illegible] Comunità economica alla quale bisogna adattarsi ed alla quale non è possibile sfuggire neppure attraverso macchinosi cavilli.

A questo punto, onde evitare casi Keegan o Hansi Müller (che ha firmato [illegible] nuovo per lo Stoccarda) ci pare logico [illegible] saggio decidere tempestivamente per la riapertura. Se infatti andremo avanti [illegible] questo passo non solo saremo costretti ad accettare l'invasione incontrollata dello straniero ma rischie[illegible] di acquistare i «rifiuti» dell'Europa calcistica (all'estero i calciatori si [illegible] in Inverno). Sarebbe opportuno infatti che i club italiani, una volta posti [illegible] fronte alla realtà, potessero programmare per tempo la loro stagione '80-'81.

**Angelo Caroli**

### I capitani di Juve e Toro scrivono per Stampa Sera

## BEPPE FURINO
## *Inter ok dopo Napoli*

La [illegible] che il campionato fosse già acquisito dall'Inter si sta trasformando in cruda realtà di domenica in domenica. Questa, riuscendo [illegible] vincere [illegible] un campo pur sempre impegnativo come quello di Napoli [illegible] con un punteggio così vistoso, ha legittimato [illegible] pieno diritto l'attuale posizione [illegible] inoltre ha inferto agli inseguitori un duro colpo [illegible] loro già tenui aspirazioni per [illegible] inserimento [illegible] vertice. Così, quella che per l'Inter poteva esse[illegible] [illegible] giornata piena di insidie [illegible] è invece dimostrata all'atto pratico trionfale [illegible] forse decisiva per il risultato finale. [illegible] inseguitrici, e parto del Milan [illegible] se vogliamo anche della Juventus, non [illegible] rimasta che la soddisfazione platonica [illegible] aver fatto tutto quanto ci si attendeva in questo turno.

La mia squadra ha confermato il suo attuale stato di forma, conquistando una vittoria molto importante [illegible] [illegible] Udinese che [illegible] [illegible] battuta [illegible] limite della possibilità, e [illegible] è portata [illegible] terzo posto in classifica. Parlare [illegible] possibilità di vittoria di campionato mi sembra [illegible] oltremodo fuori luogo, non tanto perché [illegible] Juve non [illegible] abbia le possibilità, ma perché il cammino fin qui percorso è stato troppo discontinuo.

La forma raggiunta in queste ultime domeniche è estremamente importante perché [illegible] consente di guardare con una maggiore tranquillità ai prossimi impegni e in modo particolare [illegible] tre derby che ci attendono (per [illegible] cronaca, uno di campionato [illegible] due [illegible] Coppa Italia).

A proposito di derby, sembra che [illegible] Torino sia uscito, leggendo i resoconti della critica sulla partita che ha giocato con la Roma, dal lungo tunnel della crisi. [illegible] vien da pensare che la nomina di Rabitti [illegible] [illegible] conseguente allontanamento [illegible] Radice [illegible] stata un'abile [illegible] per scuote[illegible] dal torpore in cui era caduta la squadra.

**Beppe Furino**

## CLAUDIO SALA
## L'allenatore non c'entra

*Boccata d'ossigeno per il Torino che, sconfiggendo [illegible] Roma al Comunale, conquista due punti preziosi per [illegible] sua classifica. Partita difficile quella di domenica per [illegible] polemiche di tutta la settimana sul cambio dell'allenatore che potevano avere delle ripercussioni negative sulla psicologia e sul morale della squadra. Fortunatamente, con l'avvicinarsi della partita, si sono sopiti i disappunti e [illegible] considerazioni di carattere personale ed è subentrata in tutti noi [illegible] unità di intenti per poter risolvere [illegible] situazione divenuta drammatica.*

*La squadra si è presentata in campo in [illegible] concentrazione [illegible] [illegible] determinazione notevole, mettendo subito in difficoltà [illegible] Roma, sorpresa dal travolgente avvio del granata. Qualcuno commenterà questa maggiore determinazione in relazione al cambio dell'allenatore, ma personalmente penso che avremmo giocato con la stessa grinta anche con Radice in panchina per la rabbia accumulata dopo la immeritata sconfitta di Firenze e il rocambolesco pareggio interno con l'Avellino.*

*L'Inter, vincendo a Napoli, ha dissipato i dubbi che erano sorti con gli ultimi risultati inferendo [illegible] duro colpo alle inseguitrici che speravano in [illegible] passo falso dei nerazzurri per poter diminuire lo svantaggio. La grossa sorpresa della giornata, [illegible] parte la vittoria dell'Inter sul Napoli, [illegible] stata la sconfitta interna della Lazio ad opera di [illegible] sempre più sorprendente Ascoli che pone i laziali in una pericolosa situazione di classifica.*

*Finalmente vittoriose contemporaneamente le due torinesi, con la Juventus che passando sul difficile campo di Udine balza [illegible] terzo posto in classifica. Domenica prossima, dopo [illegible] sosta internazionale, il derby della Mo[illegible] sarà lo specchio della verità per [illegible] progressi delle due torinesi in vista della volata finale.*

**Claudio Sala**

## Domani scatta la 13ª edizione dell'Olimpiade d'inverno

# Lake Placid, tutto pronto

## Manca solo la neve

LAKE PLACID — Domani prenderanno ufficialmente il via i 13° giochi olimpici invernali, anche se per esigenze di calendario già oggi inizierà il torneo di hockey su ghiaccio. Secondo gli ultimi dati circa 1500 gli atleti in gara, provenienti da 37 paesi.

Tra i primi ad impegnati saranno i fondisti e i discesisti. Per entrambi ci problemi . I primi, impegnati giovedì nella prova sui trenta chilometri, hanno potuto allenarsi solo un'ora e neppure sul tracciato della gara, totalmente sprovvisto di neve. I discesisti hanno invece effettuato le prime prove cronometrate sulla White Face Mountain, dove appositi cannoni avevano sparato artificiale.

Impegnatissimi nella rifinitura della preparazione e nella sciolinatura anche gli slittinisti, che domani si catapulteranno sul tracciato gara. In questa specialità, ricordiamolo, gli hanno concrete possibilità di vittoria, non solo di piazzamento.

Intanto i responsabili azzurri hanno scelto le ragazze per le gare di slalom gigante. La sorpresa è l'esclusione Ninna Quario dalla prima specialità, conseguenza di un periodo di appannamento che ha radici più psicologiche che fisiche. Apparente serenità invece in campo maschile. Gros, campione in carica di slalom, è il più festeggiato dalle ragazze americane: firma autografi tutto il giorno.

| | MART. 12 | MERC. 13 | GIOV. | VEN. 15 | SAB. 16 | DOM. 17 | LUN. 18 | MART. 19 | | GIOV. 21 | VEN. 22 | SAB. 23 | DOM. 24 |
|---|---|---|---|---|---|---|---|---|---|---|---|---|---|
| a di apertura degli | | 14,30 | | | | | | | | | | | |
| Pattinaggio figure centro olimpico | | | | | | | obbligatori fig. . 8,00 | | obbligatori fig. femm. 8,00 | | | | |
| | | | | due obbligatori danza 15,00 | | obbligatori e liberi danza 15,00 | | programma breve maschile 15,00 | | programma breve 15,00 | | | |
| | | | | programma breve a cop. 21,00 | | liberi coppie 19,30 | | liberi danza 20,00 | | liberi maschile 19,30 | | liberi femminile 19,30 | |
| Velocità anello olimpico | | | 1500 m. femminili 10,30 | 500 m. mas. e fem. 10,30 | 5000 m. maschili 10,30 | 1000 m. fem. 10,30 | | 1000 m. maschili 10,30 | 3000 m. femminili 10,30 | 1500 m. maschili 10,30 | | 10.000 m. 10,00 | |
| Sci alpino Whiteface Mountain | | | discesa maschile 11,30 | | | discesa femminile 11,30 | gigante maschile 1ª manche 10,00 | gigante maschile 2ª manche 10,00 | gigante femminile 1ª manche 10,00 | gigante femminile 2ª manche 10,00 | speciale 10,00 | speciale femminile 10,00 | |
| Salto | | | | | | 70 metri speciale 13,00 | 70 metri combinata 12,30 | | | | | 90 metri 12,30 | |
| Fondo Mt. van Hoevenberg | | | 30 km. maschile 9,00 | 5 km. femminile 9,00 | | 15 km. speciale maschile 9,00 | 10 km. femminile 9,00 | 15 km. maschile combinata 11,00 | staffetta 4x10 km. maschile 9,00 | staffetta 4x5 km. femminile 9,00 | | 50 km. maschile 8,30 | |
| Biathlon Mt. van Hoevenberg | | | | | 20 km. individuale 9,00 | | | 10 km. individuale 8,30 | | | staffetta 4x7,5 km. 9,00 | | |
| Biathlon Mt. van Hoevenberg | | | | bob a 2 1ª e 2ª manche 9,30 | bob a 2 3ª e 4ª manche 9,30 | | | | | | | bob a 4 1ª e 2ª manche 9,30 | bob a 4 3ª e 4ª manche 9,30 |
| Slittino Mt. van Hoevenberg | | maschile e femm. 1ª manche 19,30 | maschile e femm. 2ª manche 14,00 | maschile e femm. 3ª manche 14,00 | maschile e femm. 4ª manche 14,00 | | | doppio maschile 13,30 | | | | | |
| Hockey centro olimpico | 2 palazzi del ghiaccio 13,00-13,30 16,30-17,30 20,00-20,30 | | palazzi ghiaccio 13,00-13,30 16,30-17,30 20,00-20,30 | | palazzi del ghiaccio 13,00-13,30 16,30-17,30 20,00-20,30 | | 2 palazzi ghiaccio 13,00-13,30 16,30-17,30 20,00-20,30 | | 2 palazzi del ghiaccio 13,00-13,30 16,30-17,30 20,00-20,30 | | 13,00 17,00 20,30 | 12,00 15,30 | |
| Cerimonie premiazione e chiusura | | | | | | | 19,30 premiazioni Mirror Lake | 19,30 premiazioni Mirror Lake | 19,30 premiazioni Mirror Lake | 19,30 premiazioni Mirror Lake e centro olimpico | 19,30 premiazioni Mirror Lake | 19,30 premiazioni Mirror Lake | 18 prem. cer. olim. e cerimonia di chiusura stadio degli sports 21,30 |

**La ha previsto per questa serie di collegamenti con Lake Placid per le Olimpiadi invernali. Questo il programma: domani, Rete Uno 22,15 nel della rubrica «Mercoledì sport» cerimonia di apertura dei Giochi. Giovedì, Rete Uno dalle 14,45 alle 18, chilometri di fondo maschile discesa libera maschile. Venerdì, Rete Due alle 23,30 circa, di Sabato, Uno dalle 15,30 17 bob a due; alle 23,30**


PIU' VISA, MENO PETROLIO.

Oltre 17 Km con un litro a 90 all'ora.
È solo nei consumi che la Citroën Visa dimostra i suoi 652 cc., perché confort e prestazioni sono quelli di un'auto categorie superiore: cinque porte, un bagagliaio capace di ben 674 dmc, quattro veri posti comodi e finiture molto curate.
La ripresa è sorprendente, la velocità massima, favorita linea particolarmente aerodinamica, è di oltre Km/h pieno carico. La trazione anteriore ed un assetto estremamente equilibrato conferiscono Visa un'eccezionale tenuta di strada che le consente di affrontare in tutta sicurezza anche i percorsi più difficili.
L'interno spazioso, confortevole, perfettamente insonorizzato, e tutti i comandi sono veramente a portata di dita, raccolti nel "satellite" a lato del volante.
Equipaggiata di serie con accensione elettronica integrale, nella Visa sono aboliti spinterogeno e puntine: un accorgimento tecnico che le permette partenze immediate anche a freddo con batteria semiscarica, maggior durata delle candele, un ulteriore risparmio di carburante.
Disponibile anche versione Super 1124 cc.

CITROËN VISA 652 cc. UN'ALTRA IDEA DELL'AUTO.

CITROËN VISA

Una mostra delle caricature di Franco Bruna, il Levine italiano

# Una matita con la punta avvelenata

I nostri lettori conoscono le caricature di Bruna che, in anni di lavoro al giornale, si è affinato al punto da non temere confronti con la più titolata matita avvelenata d'America, David Levine.

Ora i suoi disegni più belli sono raccolti in una mostra alla Galleria Viotti. Oltre ai suoi graffianti personaggi dello sport, troviamo quelli del mondo politico e dello spettacolo. Un saggio della vena artistica che già Bruna aveva messo in evidenza con le sue raffinate incisioni ■ litografie.

Tra i disegni più apprezzati, quello ■■■ tre «scimmiette» che simboleggiano lo scandalo Lockheed (accanto al titolo), Cossiga, Berlinguer e Andreotti. Tra i personaggi dello sport, l'uomo di cui si parla di più in questi giorni ■ Torino: Ercole Rabitti

## Altre «correzioni» al Manzoni

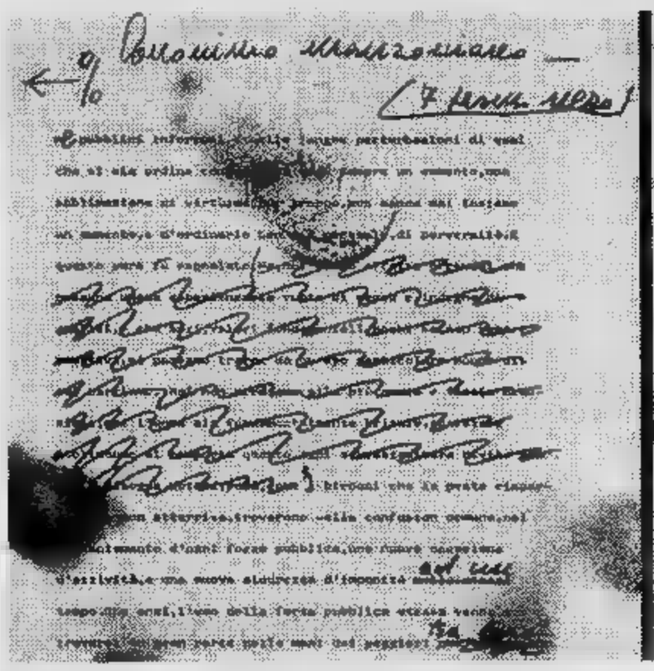

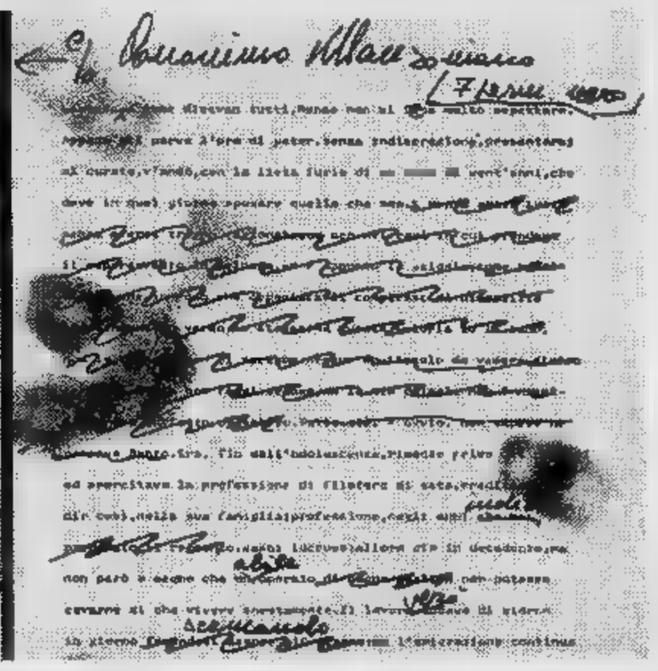

*Beppe Bracco ha inaugurato alla Galleria Ideogramma una mostra intitolata «Segno contro segno». Spiega il critico Janus nella presentazione:*

«Con *l'Inedito Manzoniano* Beppe Bracco tenta i primi felici approcci con ■ testo del Manzoni, sottolineandone il momento ■■ crisi: il suo è un lavoro di correzione, di carattere immaginario certamente, ma intanto introduce ■ lettore o lo spettatore in una dimensione che non avevano prima sospettato, in un momento preesistente alla creazione manzoniana. Il suo gesto svela un insegnamento prezioso: la letteratura è sempre un momento di crisi, anche quando consegue i suoi risultati maggiori, anche quando crede d'aver toccato la perfezione del classicismo. Non esiste letteratura senza dramma, ■■■■ ferita, senza un certo allontanamento dai vecchi modelli della cultura. Manzoni fu, nonostante tutto, un grande innovatore. Pensiamo che Bracco sovrapponendo i ■■■ segni alle sue parole abbia avvertito la tensione del pensiero ■ ■ tensione dei significati e l'inevitabilità d'un destino avverso che si oppone sempre ad ogni testo, si tratti di quello d'un grande letterato o di quello di qualsiasi altro scrittore. Perfino questo mio testo, nella sua modestia, assume il valore d'un dramma, d'una separazione, si colloca, per quanto provvisoriamente, nel centro della crisi culturale della parola. E' per tutti un momento di attesa, ma anche un momento di passaggio da una dimensione ad un'altra dimensione, dall'integrità del testo manzoniano alle interpolazioni che Bracco ha apportato sopra quei fogli.

«Recentemente Bracco è andato ancora oltre, ma non poteva naturalmente fermarsi dopo essersi addentrato in una strada così accidentata come quella del segno. Le sue ultime pagine sono penetrate nell'interno d'un testo che, comunque sia osservato, non è mai immobile, nemmeno quando è stato introdotto nella definitiva sistemazione della pagina stampata, neanche quando ormai appare lontanissimo nel tempo, ■■■ non ci sono testi antichi, vi sono soltanto uomini che invecchiano con le pagine che essi leggono, e la cosa è certo molto differente. Bracco questa volta ha scomposto ■ mescolato i fogli del Manzoni, li ha sparpagliati nell'aria ■ nella terra, confondendone i significati ■■ i connaturali valori, ma non poteva avvenire diversamente, poiché non è ■ testo del Manzoni, o di qualsiasi altro autore, quello che noi normalmente leggiamo, ma il testo ■ quale noi ci ■■■■ sovrapposti con la nostra cultu■■ ■ con ■ nostro ricordo o semplicemente con le nostre esigenze vitali».

Un poeta giudica i motivi che ascolteremo nei prossimi mesi

# Canzoni tipo «hare Krishna bambulè»

Dante rimprovera il cantautore Toto Cutugno e Ravera, il patron di Sanremo

*Luci da flipper e giochi col laser accendono si spengono lungo la serata finale di Sanremo, ma protagonisti del palco sono anche per questa trentesima edizione del Festival gli ammassi floreali incombenti Muro di gomma rete trapezisti. Il semplice titolo «Festival di Sanremo» basta a respingere a neutralizzare qualunque intenzione innovatoria. Anche Roberto Benigni si ritrova chissà come pronunciare cattiverie ammosciate, battute afone. Allora ricorre alla carta sicura della provocazione sessuale e baciando per quarantacinque secondi la sontuosa Olimpia Carlisi riesce a imbarazzare appena il placido pubblico.*

«Festival di Sanremo», marchio che vince tutto perché ha un'intima profonda adesione alla realtà musicale italiana. Bollarlo di inadeguatezza tempi un atto di malafede: un paese in cui per mesi il 45 più venduto quello Remi, e in testa alle classifiche dei 33 giri c'è Innamorarsi alla mia età di Julio Iglesias si merita tutti i Festival di Sanremo che gli capitano. Anche sparse per l'Italia sono quelle centomila persone preferiscono De Gregori, Dalla, l'Electric Light Orchestra o i Dire Straits, i grandi successi di massa sono Loretta Goggi, i Pooh, Renato Fogli, tutti sanremesi perfetti scaglionati in altre stagioni, altri festivals, altre serate televisive.

E anche le nostre perle, i cantautori, disertano Sanremo all'apparenza, magari partecipano di straforo, De Gregori ha scritto per Gianni Morandi una insapore Mariù assieme a quel Rosalino Cellamare detto Ron che quest'estate faceva urlare gli stadi con i suoi cattivi Ragazzi italiani. E Giorgio Zito, che si è presentato in finale con Ma vai, vai («Ho chiesto a San Donato / un posto da impiegato. Ho chiesto a San Gioacchino / un posto da spazzino), è un fratello degli ottimi Edoardo Eugenio Bennato, che, non è dissuaderlo dal partecipare, sono almeno riusciti fargli cambiare nome.

Così Sanremo fondono malamente una tradizione ad andamento verticale orizzontale: «Sole che fai dietro quelle nubi, il cielo è azzurro ma non hai voglia di farti vedere tu...», canta Orlando Johnson, come avrebbe potuto cantare Gino Latilla nell'edizione del '54, o Iva Zanicchi in quella del '64, e via via Sanremo in Sanremo. Hare Krishna bambulè canta il fricchetto- consiglio comunale Francesco Magni, a testimoniare che il Festival è aperto alle istanze dell'erba, della California e del libero amore.

Giuria popolare diplomazia discografica, alla fine ha vinto Toto Cutugno, giacca scura, cravatta da uomo per tutte le stagioni. La canzone Solo noi rappresenta degnamente tutte le Sanremo passate ed eventuali future: musica sempre più scolorita un testo pesantemente banale con quel tocco di audacia Anni Settanta. «Le montagne se vuoi, prati verdi se vuoi», anche «le lenzuola dove il tempo cancella il profumo di te», perché lei, come la maggior parte delle cattive ragazze che quest'anno popolavano le canzoni finaliste, è andata di brutto.

Anche Bobby Solo, Peppino di Capri, i Decibel, Alberto Cheli hanno qualche problema trattenere le loro innamorate: non bastano più le acconciature scolpite, la prodigalità di rimmel, la mano protesa oltre il microfono. Le ragazze vogliono gli Status Quo. Quando sul palco del Festival sono comparsi, ignari noncuranti, questi quattro splendidi rockmen, è passato per un attimo su Sanremo il fantasma della musica reale, senza filtri adattamenti alle circostanze.

E sapendo che comunque, da qualche altra parte, musica è reale, ci si può anche divertire e scommettere trionfi festivalieri dei prati di Cutugno o delle gelosie di Bobby Solo, scolattolo impaurito o della Bottega dell'arte o dei campi di grano di Pupo.

**Nico Orengo**

Palasport gremito (anche dai trentenni) per il concerto di ieri sera

# Bastano due Byrds a creare l'atmosfera

All'appuntamento coi Byrds prima maniera, è mancato solo Gene Clark, una delle voci del mitico gruppo americano di *country rock* popolarissimo durante gli Anni 60. Però, ieri sera, al Palasport (nel concerto organizzato dall'emittente cittadina Radioflash) pochi sono accorti. Roger McGuinn Chris Hillman, assieme a due altri egregi musicisti, hanno saputo ricreare il tipico *sound* dei Byrds.

Che si trattasse di un appuntamento nostalgico, meglio ancora di una «*rimpatriata*», non c'erano dubbi. Anche il pubblico diverso, po' più avanti negli anni. Trenta ragazzini di sedici e diciott'anni, ma moltissimi trentenni. Niente scene di isterismo: almeno, fin verso la fine tutti calmi, tranquilli, seduti ai loro posti per gustarsi un suono che riportava improvvisamente il pensiero indietro di quindici anni.

Un concerto tutto «*retro*», anche perché i due Byrds in tutti questi anni non hanno cambiato una briciola, né come suono né come stile musicale. E, stranamente, qui sta la spiegazione del loro successo. Diciamo «stranamente», perché raro che un gruppo non venga fischiato proponendo vecchie tre lustri senza un minimo di variazione.

Quale spiegazione dare all'urlo di apoteosi che ha accompagnato le note iniziali di *Mr. Tambourine Man?*.

Indubbiamente questo brano stato anch'esso simbolo di un'epoca (il 1965, anno in cui i Beatles lan- *Ticket To Ride* i Rolling Stones esplodevano definitivamente con *Satisfaction*) non si sentenziato da più parti che ormai questo periodo si poteva confinare nella «*preistoria*» della musica giovanile? E allora, dove sta il miracolo? Come si spiega che i Byrds pur senza raggiungere altezze vertiginose, riescono a volare più che degnamente? Al di là delle loro melodie cantate a più voci del suono dolcissimo della «*dodici corde*» di McGuinn, la spiegazione la si può trovare nel desiderio di scoprire o di rispolverare, anche per una sola sera, vecchi brandelli di memoria.

*Viva* perciò il *sound* Sud degli States, molto duro marcato, offerto da Lee Clayton e il gruppo in apertura serata e viva la musica dei Byrds (anche ambedue gli stili si sono fermati, senza alcuna evoluzione, alla fine degli Anni 70. Viva perché una «*serata di ricordi*» la si può anche accettare (visto che anche il *rock* annovera già le sue vecchie glorie). Ma, «*caro McGuinn*», era proprio necessario mettersi i pattini a rotelle durante i tre bis finali volteggiare sul palco un folletto suonando la chitarra?

**Ivano Barbiero**

L'opera di Bellini in prima al Teatro Regio stasera alle 20,30

# Quella Sonnambula così difficile...

**sera, al Teatro Regio, 20,30, quarta opera della stagione lirica: «La Sonnambula» di Vincenzo Bellini. Direttore, già per «Don Pasquale» (di si hanno ancora due rappresentazioni questa settimana) il maestro Bruno Martinotti; regia Filippo Crivelli; scene di Alessandro Sanquirico, le stesse per la «prima assoluta» 1831. La compagnia canto è così formata: Mario Rinaudo; Teresa, Wally Saffo; Amina, Luciana Serra; Elvino, Ottavio Garaventa; Lisa, Nazario; rotalo, Lui- Pontiggia.**

E' proprio vero che la storia del canto assomiglia un lungo interminabile «muro del pianto» che, di volta in volta lungo i secoli, studiosi critici semplici melomani hanno innalzato per cospargerlo di più meno cocenti sempre amare lacrime. Fra esse mettiamo anche quelle che Felice Romani versava nella «Gazzetta Piemontese» del 3 gennaio 1857, in occasione della «prima» della *Sonnambula* Teatro Regio. Scriveva dunque l'insigne letterato in veste critico musicale, per lodare l'«egregio Mongini» che impersonava Elvino: «*I tenori dotati delle rare doti che in esso risplendono, pure difficili a trovarsi nelle tristi condizioni in cui versano i nostri teatri*».

Figuriamoci cosa dovrebbe scrivere il povero Romani se aprisse le orecchie oggi: anzi non scriverebbe affatto, ma al posto della penna terrebbe costantemente in ma un fazzoletto madido di lacrime. Fuor di scherzo, non c'è dubbio che la parte di Elvino — scritta da Bellini, come già quella di Gualtiero del *Pirata* sarà quella di Arturo dei *Puritani*, per quel «sacro mostro» che fu Rubini — è una delle più difficili dell'intero repertorio romantico: a tal punto che i grandi tenori nicchiano ad accettarla, preferendo, difficoltà per difficoltà, arrischiare il «sesto grado superiore» dei *Puritani* che può realmente soddisfa il legittimo amor proprio, mentre la *Sonnambula* richiede un impegno quasi altrettanto arduo perché il suc arrida... alla protagonista.

Ciò tuttavia non ha impedito che eccellenti tenori figurino nell'albo d'oro di quest'opera. Se ad esempio diamo sguardo alle undici edizioni *Sonnambula* finora rappresentate Regio (e dintorni), troviamo infatti, oltre Mongini (futuro primo Radamès), nomi quali i due spagnoli Carrión (il padre Manuel e il figlio José, rispettivamente nel e nel 1882), Achille Crosi (1865) e Giuseppe Cremonini (1895), Fernando Carpi (1913) e Dino Borgioli (1922 1932), Cesare Valletti (1951) infine ancora uno spagnolo, il grande Alfredo Kraus (1966).

Nomi altrettanto famosi, ed naturale trattandosi della protagonista, per Amina, personaggio che ha fatalmente attratto l'attenzione, da Giuditta Pasta e Maria Malibran in poi, tutte grandi «primedonne» che ritenessero di potere trarne vantaggio. Anzi, negli ultimi decenni, declinando popolarità della *Sonnambula* fino a ridursi il suo raggio d'azione praticamente alla sola Italia, si è venuto creando un ancora più stretto rapporto fra la notorietà di cantante interessata a riproporre quest'opera disponibilità dei teatri a metterla appositamente in scena.

Fu appunto il caso di Margherita Carosio negli Anni 40 e inizio degli Anni 50 (il Teatro Nuovo la vide infatti protagonista di un'eccellente edizione nel 1951 con Valletti e il basso Tozzi). Poi, prescindere «caso Callas» che meriterebbe un discorso a parte, c'è stato il momento aureo di Renata Scotto (fine Anni 50 e Anni 60), la cui progressiva irresistibile scalata ai vertici della gerarchia canora internazionale prese avvio proprio da una *Sonnambula* Festival di Edimburgo nella quale il giovane soprano ligure sostituì grande «divina» rinunciataria.

Ed è infine, sia pure entro certi limiti, il caso odierno di Luciana Serra, il soprano lirico-leggero che, dopo lunghi anni anonimato, da qualche tempo ha visto improvvisamente sorgere un certo interesse attorno suo nome proprio in coincidenza con il ritorno sulle della *Sonnambula*, da lei già eseguita lo scorso anno (e ripresa recentemente) al Comunale Bologna.

Dunque per un'Amina dei nostri giorni tre nomi italiani. non fu sempre così, specialmente il secolo scorso. Al Regio, per esempio, parte due recite «straordinarie» della «diva» Adelina Patti, bisogna arrivare 1913 per trovare di nuovo un nome italiano, nella fattispecie una grande cantante-attrice e interprete come Rosina Storchio. La prima Amina era stata infatti eccellente cantante francese, Anne-Arsène Charton-Demeur, «*voce di soprano dolce e agilissima*» e la cui «*non comune perizia nell'arte, aggiunte alla leggiadria della persona alla decenza dei modi*» annotava Romani «*dove piacquero, dove commossero, dove sorpresero*». Tre anni dopo è volta della ventiduenne Victoire Balfe, nata a Parigi dal noto compositore irlandese Michael William.

Luciana Serra e Ottavio Garaventa, protagonisti

Dopo la fugace apparizione della Patti, trascorrono diciassette prima che *Sonnambula* ricompaia sulle scene del Regio, protagonista per l'occasione una certa «Bianca Bianchi», che per verità avrebbe fatto meglio scegliersi «Neri» come pseudonimo, poiché dietro codesto nome fittizio si celava in realtà la tedesca Bertha Schwarz, morta ultranovantenne a Salisburgo nel 1947. Altra francese, e di rilevante spicco, quattro anni più tardi, febbraio 1886: Blanche Dieudonné, ovvero Bianca Donadio, che per l'occasione faceva coppia, nella vita oltre che sulla scena, con il suo Elvino italiano, Antonio Frapolli. Nel 1895, invece, Amina parla polacco ma canta (splendidamente) in italiano: si chiama Regina Pinkert, famosa «partner» del nostro Bonci.

Le italiane prendono la rivincita in questo secolo, ed è per il Regio chiusura bellezza. Alla Storchio del 1913 succede infatti, nelle due edizioni 1922 e 1932, non soltanto l'Amina per antonomasia, ma colei che per molti appassionati dai capelli bianchi grigi addirittu il soprano *tout court*: Toti Dal Monte, meglio «*la Toti*», come la designò il favore popolare e per sempre sarà ricordata. Un mito che nemmeno la Callas è riuscita a scalfire.

**Giorgio Gualerzi**

Stasera al teatro Alfieri

## *Uno Shakespeare nell'arrangiamento di Romolo Valli*

Per il cartellone in abbonamento del Teatro Stabile di Torino va in scena stasera — ore 20,30 all'Alfieri — *La dodicesima notte* di Shakespeare nell'allestimento della Compagnia Teatro Eliseo, con la regia di Giorgio De Lullo. Scene e costumi di Pier Giorgio Pizzi, musiche Nino Rota, traduzione di Fantasio Piccoli, adattamento di Giorgio De Lullo Romolo Valli.

nome del grande attore scomparso legata una riduzione de *La dodicesima notte*. Romolo Valli, con attoniti stupori e abbigliamento stravagante, aveva dato dell'innamorato Malvolio un'interpretazione indimenticabile. Nel suo presenta ora compagnia ringiovanita e forte di Anita Bertolucci, Giovanni Crippa, Martino Duane, Gianna Giachetti, Carla Gravina, Marino Monica Guerritore, Alessandro Iovino, Marina Locchi, Ezio Marano, Lorenzo Mancelsi, Luigi Onorato, Gino Pernice, Massimo Ranieri, Gabriele Tozzi, Gianni Williams.

Giorgio De Lullo conta molto sui nuovi dello spettacolo perché ha impresso alla rappresentazione un tono di festa e il gioco che la giovane compagnia esegue con totale spregiudicatezza. Valga per tutti l'adattamento che Massimo Ranieri fa del proprio personaggio a illustri modelli napoletani.

Monica Guerritore

Massimo Ranieri

Domani lo spettacolo di Romolo Valli che era previsto in prima Carignano sarà sostituito da *Amo magia nella cucina di mamma* di Lina Wertmuller, un successo del Festival di Spoleto Isa Danieli protagonista.

Tre film da stasera

## Marlene al «Movie»

*A Marlene Dietrich e Josef Von Sternberg, il regista che la lanciò, il Movie club di Torino dedica tre film che saranno proiettati da oggi domenica, in via Giusti 8.*

*Oggi, domani e giovedì, ore 20,30 e 22,30* **scarlett express** *(L'imperatrice Caterina) con Marlene Dietrich, Sam Jaffe, John Lodge (Paramount, Usa 1934), versione originale americana.*

*Venerdì, sabato e domenica. Ore 20,30* **L'angelo azzurro** *(Der blaue Engel) con Marlene, Emil Jannings (Germania 1930), versione italiana. Ore 22,30* **The devil is** *(Capriccio spagnolo) con Marlene Dietrich, Lionel Atwill e Cesar Romero (Usa 1935), versione originale americana.*

### Cinema e montagna

*Torna la Rassegna «Cinema e Montagna». Il cinema Cabiria d'essai il Cai Sezione Pinerolo in collaborazione il Teatro Araldo e il cinema Augusta di Borgofranco d'Ivrea presentano da oggi i migliori film delle ultime edizioni del Festival della Montagna di Trento.*

*Ogni lunedì proiezioni alternativamente al Cabiria di Borgo San Pietro all'Araldo di via Chiomonte, ogni martedì all'Augusta di Borgofranco, ogni mercoledì all'Auditorium del Liceo scientifico di Pinerolo.*

*Il biglietto d'ingresso a L. 2000, ridotto con tessera «Cinema e montagna» L. 1000 (le tessere sono in vendita L. 2500). Le proiezioni avranno inizio alle ore 20,30 e alle 22 al Cabiria d'essai; alle 17,45, 19,15, 20,45 e 22,15 al teatro Araldo; alle 21 a Borgofranco d'Ivrea e a Pinerolo.*

*Ecco i titoli dei film di oggi:* Appuntamento in sci in Valgardena *di Manfred Volderwulbecke*, Solo *di Mike Hoower*, Glace - Extrême *di Jean-Marc Boivin.*

# TV NAZIONALE

## Rete uno

12,30 **Cineteca-Storia.** Quarta puntata: La vita quotidiana negli anni di guerra 1939-1945 (replica) (c)
13 — **Giorno per giorno,** rubrica del Tg1 (c)
13,30 **Telegiornale - Oggi [illegible] Parlamento** (c)
16 — Milano: [illegible] **giorni** [illegible] (c)
17 — **3, 2, 1...** [illegible] Ty e Uan presentano: Il Fantabernardo - Provaci! - Festa: Chi te lo fa fare (c)
17,30 **Mazinga «Z»** - Curiosissimo - Le incredibili indagini dell'ispettore Nasy (c)
18 — **Dimensione aperta:** L'aggressività (quinta ed ultima puntata) (c)
18,30 **Primissima,** attualità culturali del Tg1 (c)
19,05 **Spaziolibero:** I programmi dell'accesso. Coldiretti - Confederazione nazionale coltivatori diretti: «Una politica per la montagna» (c)
19,20 **Doctor Who:** Arca spaziale, telefilm (seconda parte) (c)
19,45 **Almanacco del giorno dopo** (c)
[illegible] — **Telegiornale**
20,40 **Tre operai,** sceneggiato, con Stefano Santospago, Nunzia Greco, Paolo Falace. Terza puntata: Fare politica (c)
21,35 **Antenna** (Il caso Sardegna): Appunti per un dibattito sull'identità culturale dei sardi
22,50 **Il «Don Giovanni»,** di J. Losey [illegible] presentazione del film. Regia di J.P. Janssen (c)
23,20 **Telegiornale - Oggi [illegible] Parlamento** (c)

## Rete due

12,30 **Obiettivo Sud,** settimanale di temi meridionali (c)
13 — **Tg2 Ore tredici**
13,30 **Lingue straniere alle elementari.** Sesta puntata: La didattica (replica) (c)
17 — **Simpatiche canaglie,** comiche degli Anni Trenta di Hal Roach. Concorrenza sleale
17,20 **Trentaminuti giovani,** [illegible] cura di Enzo Balboni. Regia da studio di Rosangela Locatelli (c)
18 — **Infanzia oggi** (Psicologia dell'Infanzia). Nona puntata: I mali dei grandi. Regia di Sergio Spina (replica) (c)
18,30 [illegible] **Parlamento** (c) - **Tg2 Sportsera** (c)
18,50 **Buonasera con... Carlo Dapporto** (c) - **Il [illegible] di [illegible]n:** Oh, giorno felice!, telefilm
19,45 **Tg2 [illegible] aperto**
20,40 Aldo Falivena ed Ezio Zefferi [illegible] propongono: **Tg2 Galleria,** persone dentro i fatti (c)
21,30 Nel crepuscolo del West, [illegible] cura di Tullio Kezick: **Solo [illegible] le stelle,** di David Miller, con Kirk Douglas, Gena Rowlands, Walter Matthau, Michael Kane, Carrol O'Connor, William Schallert, Karl Swenson, George Kennedy (Western 1962) — *Jack Burns, [illegible] solitario cowboy che vive in compagnia della cavalla Whisky, si [illegible] a Duke City per aiutare l'amico Paul Bondi, uno scrittore impegnato socialmente, finito in prigione per aver aiutato alcuni clandestini. Jack provoca deliberatamente [illegible] una rissa e si fa arrestare per convincere Paul a fuggire, ma quest'ultimo rifiuta.*
23,25 **Tg2 Stanotte**

## Rete tre

18,25 **Questa sera parliamo [illegible]...** con Letizia Bettini (c)
18,30 **Progetto [illegible]** (Il bambino e l'igiene mentale). Seconda puntata: Carmela due anni dopo (c)
19 — **Tg3.** Fino alle 19,10 informazione [illegible] diffusione nazionale; [illegible] 19,10 [illegible] 19,30 informazione regione per regione
19,30 Tv3 Regioni (Cultura, spettacolo, avvenimenti, costume): Se ben che siamo donne — *Si tratta dell'incontro di quattro donne che svolgono mestieri differenti: un'operaia da poco assunta alla Fiat [illegible] che lavora al reparto lastroferratura; una tassista; una chirurga; una deviatrice delle Ferrovie. Conduce Marinella Venegoni*
20 — **Teatrino:** Piccoli sorrisi: La corsa del grande pittore (c) - [illegible] [illegible] **partiamo di...** con Letizia Bettini (c)
20,05 **Il filo d'erba:** Zootecnie a confronto (c)
20,50 **I pericoli di [illegible] passione:** Le malattie veneree (c)
21,35 **Tg3**
22,05 **Teatrino:** Piccoli sorrisi: La corsa del grande pittore (replica) (c)

Salone **LA STAMPA**
Libreria Concess. dell'Istituto Poligrafico e Zecca dello Stato
Via Roma, 80 - Telefono 517.958
[illegible] E VENDITA
[illegible] Ufficiali
della Repubblica [illegible]

# TV ESTERE

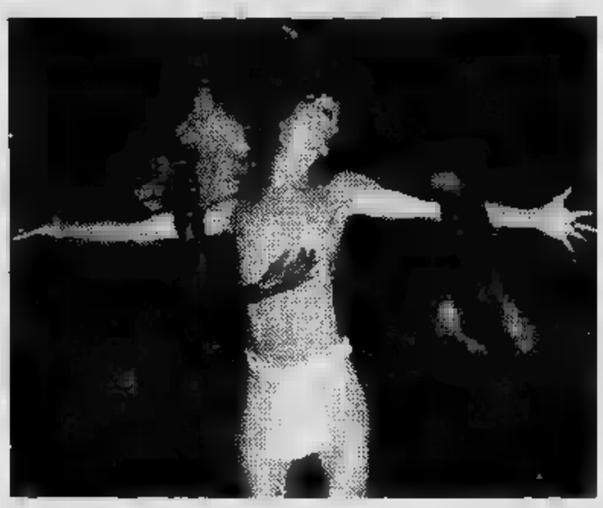

## Svizzera

18 — **Programmi per i ragazzi** (c)
18,50 **Telegiornale** (c)
19,05 **Lo sci, come** (12ª ed ultima puntata) (c)
19,35 [illegible] **in cui viviamo** (c)
20,05 **Il regionale - Telegiornale** (c)
20,45 Prosa: **Sulla via maestra,** di A. Cechov. Regia di Franco Thaler (c)
21,55 **Terza pagina** (c)
22,40 **Telegiornale** (c)

## Capodistria

20 — **Cartoni [illegible]** (c)
20,30 **Telegiornale** (c)
20,45 **«Yellow 33»** (drammatico, Usa '70), con W. Tepper, K. Black. Regia [illegible] J. Nicholson — *Hector, «regista» della squadra di basket dei Leopards, [illegible] in crisi. Il suo allenatore vorrebbe escluderlo dalle gare ignorando che le cause della cattiva forma del giocatore non sono atletiche ma psicologiche...* (c)
22,15 **Temi d'attualità** (c)
22,45 **Musica popolare: Perù** (2ª parte) (c)

## Montecarlo

16,30 [illegible] **Newa** (c)
16,45 Sceneggiato: **«La luce dei giusti»** (3ª parte) (c)
17,15 **Shopping - [illegible] e contiamo** (c)
18 — **Cartoni animati** (c)
18,15 **Un [illegible] d'amour, d'amitié et beaucoup [illegible] musique.** Presentano Jocelyn e Sophie
19,10 **Cartoni animati,** [illegible] serie «Gundam» (c)
19,40 **Telemenù - Notiziario** (c)
20 — Telefilm, della serie **«Gli intoccabili»** (c)
21 — **Lord** [illegible] (dramm. Inghilterra '65), con P. O'Toole, J. Mason. Regia di R. Brooks
22,30 **Oroscopo [illegible] domani** (c)
22,35 **Cinema!** [illegible] Conduce Paolo Limiti

# IL MEGLIO ALLA RADIO

## UNO (FM 92,1)

14,30 **Viaggiare nel tempo.** Storia [illegible] storie [illegible] mezzi [illegible] locomozione in [illegible]. Programma [illegible] Lino Beretta e Giampaolo Monti
15,03 Marina Morra presenta **Rally.** Selezione [illegible] regolarità, ritmo [illegible] gradimento per [illegible] vostra discoteca
17 — **Patchwork.** Oggi [illegible] rogo... al rogo...
19,45 **La civiltà [illegible] spettacolo** chi lo produce, chi lo consuma, chi lo commenta. Settimanale [illegible] cinema, teatro e [illegible]
20,30 **Cattivissimo.** Programma [illegible] di Roberto Veller, con Alida Cappellini, Massimo Dapporto, Isabella Del Bianco, Giorgio Giuliano
22 — **Occasioni.** Periodico di cultura [illegible] da Giovanni Baldari e Folco Portinari
23 — **Prima di dormir bambina.** Lettere d'amore e di bugie scritte da Vito Riviello [illegible] detta da Raoul Grassilli

## DUE (FM 95,6)

15 — [illegible] **3131.** In studio: Flaminia Morandi, Fabrizio Ravaglioli, Anna Vinci
17,55 Donne [illegible] sbarra lo **accuso. [illegible]ti accusi?** Istruttoria immaginaria di Vico Faggi a carico [illegible]l Apollinarija Suslova
18,33 **Poliziesco al microscopio: Storie, retroscena, personaggi, ambienti.** Testi e presentazione [illegible] René Reggiani
19,50 **Spazio [illegible]** con Bebo Moroni, Augusto Sciarra e Alvaro [illegible]
22 — **Nottetempo.** «La musica popolare» a cura di Michele Straniero

## TRE (FM 98,2)

13 — **Pomeriggio musicale.** Notizie, incontri, concerti [illegible] dischi nuovi. [illegible] microfono Paolo Donati e Gian Piero Francia
17 — **Schede - Scienza.** I nuovi materiali di Primo Gondi
17,30 **Spazio Tre.** Musica e attualità culturali presentate [illegible] Giuseppe Scaraffia
21,30 **Violinista Oleg Kagan**
21,55 **Un'automobile ruggente è più bella [illegible] Vittoria [illegible] Semotracia.** Dalle tecniche [illegible] stampa all'uso sociale del manifesto

# TV REGIONALI

## Tv 2 Rotonde — Canale 50-60

FILM 13 — **Film: «L'[illegible] quarto d'ora»** (giallo [illegible] Georges Rivoire, Lucille Saint Simon, France Lombard)
17 — **Ragazzi 2R/Speedy**
18 — **Speciale casa**
18,30 **Il [illegible]**
19 — **TG: [illegible] oggi**
19,30 [illegible] quiz
20 — **A [illegible] Dancing**
21,30 **«Lo scatolone»** gioco a premi
FILM 23,30 **Film**

## Tva (Aosta) — Canale [illegible]

20 — [illegible] **rose**
21 — **Quiz. Con Mike Bongiorno**
FILM 22 — **Film**
23,45 **Playboy [illegible]**

## Radio Tele Aosta — Canale [illegible]

FILM 15,15 **Film**
17 — **Cartoons: «Pattuglia spaziale»**
18 — **Ore 18: [illegible] di...**
FILM 18,30 **Telefilm: «I ragazzi di indian River»**
19 — **In cerca d'autore. Speciale [illegible]**
19,30 **Sport flash**
19,45 **Rendez-vous**
FILM 20,10 [illegible]
FILM 20,30 **[illegible]m**
FILM 22,10 **Telefilm: «Gli abbandati»**
FILM 23,10 **Film**
0,45 **Notiziario** (R)

## Teleradio city (Al) — Canale 44-47

12,30 **Telecity flash**
FILM 12,45 **Film: «Arcipelago in fiamme»** (Guerra '49)
14,25 **Il [illegible]**
FILM 14,50 [illegible]
15,20 **Disegni animati: «Galking»**
15,50 **Anni verdi**
16,20 [illegible]: **«Falco il superbolide»**
16,50 [illegible]
FILM 17,50 [illegible]
FILM 18,15 [illegible]
18,45 **Disegni animati: «Galking»**
19,30 **Taccuino**
19,50 **Cartoons: «[illegible]o il superbolide»**
FILM 20,20 **Telefilm: «Ricercato vivo o morto»**
21 — **Oche musical**
FILM 24 — **Film**

## Videovercelli — Canale 37-60

FILM 16,15 **Film: replica**
FILM 17,45 [illegible] [illegible]oni [illegible] **Danguard**
18,15 **Ehi bambini:** con Rosella e «Giggino»
19 — **Speciale [illegible] [illegible] di [illegible]** a cura di Enrico Villa
19,45 **Videovercelli notizie**
FILM 20 — **Telefilm: Ispettore Regan**
21 — **Las Vegas: Giochi e quiz telefonici**
22,15 **Film: I diamanti che nessuno voleva ru[illegible]**
23,30 **Cartoni animati: I pronipoti**

## Telealto Mi. — Canali 56-69

FILM 14,30 [illegible]: **«Dr. Kildare»**
15,30 **Tam, tam. [illegible]**
15,45 **L'ora di Mazzola** (R)
17 — **Informazioni [illegible]**
17,05 **Spendiamoli bene**
17,45 **Tam, [illegible] Musicale**
FILM 18 — **Film: «Ragazze d'oggi»** (Comm., '55)
19,30 **Corriere d'Informazione Tv**
20 — **Un fatto, un commento**
20,15 **Attualità**
20,30 **Il giro di Lombardia**
[illegible] — [illegible]
FILM 23 — **Telefilm: «L'ispettore Regan»**
FILM 24 — **Film: «[illegible] e fuori»**
1,30 **Accadrà [illegible]**

## STP (Casale-Vc) — Canale 50

FILM 12,15-14 **Film: «La battaglia dei Mods»**
19,30 [illegible] **non stop**
20 — **Cristiani in cammino. [illegible] religiosa**
20,30 **Telefiash**
20,45 **Mercatino [illegible] novità**
FILM 21 — [illegible]: **«Van [illegible] [illegible]**
FILM 22 — **Film: «L'ammiraglio»**
23,30 **Telenotte-Oroscopo**
FILM 23,45 **Film: «Gli amanti [illegible] deserto»** (Avv.)

## Teleradio Asti — Canale 25-51

18,10 **Servizi sportivi**
19,15 **TRA flash/sera**
19,30 **Incontri a T.R.A.**
FILM 20,30 [illegible]
22,15 **Palcoscenico artigiano**
22,30 **Collegamento G.R.P.**

# TV PRIVATE

**La redazione non garantisce l'esattezza dei programmi in quanto soggetti a possibili variazioni all'ultimo momento.**

## Videogruppo — Canale 52

13 — **Cronaca dell'incontro di calcio Udinese - Juventus** (c)
15 — **Videogruppo sport,** replica (c)
15,30 **Jeeg, robot d'acciaio,** cartoni animati (c)
16 — **Obiettivo Torino:** Un cantautore con una faccia un po' così, incontro con Paolo Conte (c)
FILM 16,30 **Una vampata di vergogna,** di Mark Robson, con Rod Steiger, Susannah York, Don Murray. Commedia 1971 — *Cacciatore professionista, e occasionalmente mercenario, torna dopo otto anni deludendo le attese della moglie e soprattutto del figlio che giorno dopo giorno aveva idealizzato la figura del padre lontano* (c)
18,30 **Guida alla sopravvivenza** (c)
19 — **Documentario** (c)
19,35 **Videonotizie 1**
20 — **Evasione** avventura sulla neve, documentario (c)
FILM 20,50 **Ispettore Regan,** telefilm (c)
21,50 **Prima visione** (c)
22 — **Documenti:** L'artigianato in Piemonte, a cura di Sergio Rogna (c)
FILM 22,30 Cineclub: **Sesso perduto,** di Kaneto Shindo, con Hideo Kanze, Nobuko Otowa: Drammatico 1966 — *Ex attore sopravvissuto per miracolo alla distruzione di Hiroshima è diventato impotente. Una domestica lo aiuta a riacquistare la virilità, ma lui non ne comprende le buone intenzioni*
23,50 **Videonotizie 2**
FILM 0,10 **Caccia zero, del Pacifico,** di Seji Maruyama, con Tetsuro Tanba. Bellico 1977 — *Nel racconto un tenente dell'aviazione giapponese, discendente da una stirpe di samurai, le ultime fasi della seconda guerra mondiale* (c)
FILM 1,30 **La grande savana,** di Elia Marcelli, con Lua Manoa, Gianni Meccia. Avventuroso 1956 (c)
FILM 3 — **L'agguato,** di Norman Panama, con Richard Widmark, Lee J. Cobb. Drammatico 1959.
FILM 4,30 **La battaglia Mediterraneo,** di Alexandre Astruc, con Gérard Barray, Claudine Auger. Bellico 1968 (c)
FILM 6 — **Nemici per pelle,** di Denys de la Patellière, con Jean Gabin, Louis de Funès. Comico 1968 (c)

## Tele Studio Torino — Canale 31

FILM 12,45 **Film**
14,30 **D** (c)
15,30 **Pomeriggio con** (c)
FILM 15,45 **Peppino la vecchia signora,** Amleto Palermi, con Emma Gramatica, Peppino De Filippo, Marisa Vernati. Commedia sentimentale 1932 — *Nobile dama decaduta vende castagne in un popolarissimo quartiere napoletano per mantenere la figlia lontana in un lussuoso collegio. Quando la ragazza vuole sposarsi e rivederla, un cocchiere l'aiuta a spacciarsi per milionaria*
17,30 **ciao,** cartoni animati (c)
18 — **I monelli Spazio,** cartoni animati (c)
18,30 **scudetto,** gioco a premi i ragazzi
20 — (c)
FILM 20,30 Cinema drammatico: **Gli pagano,** di Luigi Capuano, con Lotti, Otello Toso, Mino Doro. Drammatico 1952 — *Tornato a casa dal fronte apprende che sua figlia è morta e moglie n'è andata con un altro. Disperato, tenta di rifarsi una vita*
FILM 22,30 **Dipartimento S:** Lo spettro di Mary Burnham, telefilm — *Mirando a colpire un importante funzionario, ignoti killer hanno invece sparato a sua moglie. Dopo aver assistito affranto alla morte della donna in sala operatoria, l'uomo la ritrova viva e vegeta ad attenderlo sulla soglia di casa*
FILM 23,30 **tuo fragile meraviglioso,** di Roy Battersby. Documentario 1974 — *Descritto nei suoi particolari, il funzionamento del corpo umano* (c)

## Rete Manila 1 — Canale 44

FILM 13 — **mangusta camaleonti,** commedia (c)
14,45 **adesso guarda,** sfilata di moda (c)
15 — **Impariamo parlare l'inglese**
FILM 16 — **Captain** telefilm
17 — **Uno a te, uno a me,** per i più piccoli
17,30 **milioni di amici,** giochi, quiz, musica e dediche
FILM 19 — **Captain Nice,** telefilm
FILM 19,30 **Anteprima**
FILM 20 — **Tony e il professore,** telefilm (c)
FILM 21,15 **Ti pagherò piombo,** western (c)
FILM 23 — **Anastasia, l'ultima figlia dello Zar,** di Falk Harnach, con Lilli Palmer, Ivan Desny. Drammatico 1957 — *Smemorata irresponsabile, salvata a Berlino nel 1920 dopo tentativo di suicidio è forse l'ultima figlia di Nicola II. I parenti più prossimi però si rifiutano di riconoscerla per non essere costretti a passarle i 25 milioni di rubli che le spetterebbero in eredità*

## Tele Europa 3 — Canale 58

15 — **Che pettegolii,** quiz e attualità (c)
15,45 **Le avventure di Lupin** Le da giovani di Napoleone, cartoni animati (c)
16,15 **Falco, superbolide:** Attenzione, Sakura!, cartoni animati (c)
16,45 **La bottega ragazzi** (c)
FILM 17,30 **Capitan Luckner:** L'uccello bianco, telefilm
FILM 18,15 **Telefilm**
19,15 **Tribuna elettorale** (c)
19,45 **Europa 3 informa,** a cura dell'Agp (c)
20,10 **all'antennista** (c)
FILM 20,30 **Les femmes,** di Jean Aurel, con Maurice Ronet, Brigitte Bardot, Anny Duperey, Kristina Holm. Commedia 1970 — *Scrittore indebitato e in crisi, diviso fra due donne che dice di amare alla stessa maniera, s'innamora irresistibilmente della dattilografa a cui detta le sue memorie sentimentali* (c)
FILM — — **Love** Aiuto, mi ammazzal, telefilm — *Strane figure movimentano una tranquilla crociera: una famosa cantante negra pronta ad indispettirsi per un nonnulla, uno spiritosone di tutti i costi, ed un poveraccio con la moglie che ha paura di tutto*
FILM 23 — **Monty Nash:** I morti dietro di loro, telefilm — *Un sergente è sotto accusa per aver massacrato dodici civili. Un soldato negro è il testimone decisivo della colpevolezza, ma qualcuno cerca di non farlo arrivare al processo. Nash deve proteggerlo*
23,30 **Tribuna** (c)
FILM 0,15 **Film**
FILM 1,45 **Il figlio rosso,** di Primo Zeglio, con Lex Barker, Sylvia Lopez. Avventuroso 1959 — *Fedele trascrizione dell'omonimo romanzo di Salgari: figlio del conte di Ventimiglia per mare il filibustiere traditore che ha provocato morte padre* (c)

## G. R. P. — Canali 10-41

14 — **Grp flash** - Listino prezzi della Borsa valori
14,15 **Spazio 5,** rubriche per donna a cura di Nicoletta Birocci (c)
15,50 **Danguard Ace,** cartoni animati (c)
16,20 **Grp flash** (c)
16,35 **Indovina chi è,** quiz (c)
16,45 **Mano, mano pazza,** giochi didattici (c)
17,35 **Doris Day:** L'occhio nero, telefilm (c)
18,10 **Grp sport,** a cura Nanni Burdese (c)
18,45 **Cronaca di calcio Torino - Roma,** nell'intervallo Grp flash (c)
20,18 **Indovina chi è,** quiz (c)
FILM 20,30 **Un attimo vita,** di Dante Mareccini, con Gabriele Tinti, Margareth Lee, Gianni Dei. Drammatico 1974 — *Genitori benestanti preoccupati per l'avvenire dei figli li costringono a vivere in surreale comunità, asettica e fuori del tempo. Il primo contatto col mondo reale scatena nei giovani un'inarrestabile carica violenza* (c)
22 — **Cartoline, passionel** (c)
22,15 **L'incompiuta,** quiz (c)
22,30 **Due voci, una chitarra,** spettacolo musicale con Duo Fasano (c)
23 — **grande, grande cinema,** interviste, curiosità e anticipazioni (c)
23,30 **Sergente Preston:** Kinto, l'eschimese ribelle, telefilm — *Sergente delle Giubbe Rosse in visita ad una remota regione del Nord cerca un pioniere sparito da sette giorni, e forse catturato dagli indiani in rivolta* (c)
0,10 **Mezzanotte con Rossi di Montelera** (c)
0,35 **Proibito,** spogliarello oroscopo particolare (c)
1 — **giornali mercoledì** (c)
FILM 1,10 **Film**
FILM 2,30 **I senza Dio,** Roberto Montero, con Antonio Sabàto, Erika Blanc. Western 1963 (c)
FILM 4 — **Vertigine d'amore,** di Luigi Capuano, con Charles Vanel, Folco Lulli, Elli Parvo. Drammatico 1951.
FILM 5,30 **L'assassino è costretto a uccidere**

## Tele Torino Intern. — Canale 61

13 — **giovani** (c)
FILM 13,30 **L'uomo Atlantide,** terza puntata. Terza parte: *Le spore spariscono: hanno invaso il mondo. Sono in grado di mimetizzarsi alla luce del sole e di assorbire tutte le capacità della mente umana. Solo Mark è in grado di vederle neutralizzarle* (c)
FILM 14 — **Stop al fuorilegge da Simon Templar:** Damigella in difficoltà, telefilm — *Il padrone di un ristorante italiano incarica il santo di rintracciare l'uomo che gli ha sedotto la figlia e l'ha abbandonata incinta*
FILM 15 — **Te sto aspettanno,** di Armando Fizzarotti, con Maria Paris. Dramma sentimentale 1956 — *burrascoso amore di un onesto capo officina avversato dalla madre, dalla suocera che lo vede di buon occhio dal dissoluto proprietario della fabbrica, suo rivale irriducibile*
17 — **ragazzo che sorride,** di Aldo Grimaldi, Al Bano, Rocky Roberts, Francesco Mulé, Nino Taranto. Commedia musicale 1969 — *Ingegnere minerario italiano trapiantato Kenia affronta due problemi: i presunti tradimenti della moglie rimasta a Roma da due anni, e le disumane condizioni di vita dei minatori negri lui sottoposti* (c)
19 — **Remo giovani** (c)
19,30 **Informasera,** giornale televisivo (c)
FILM 20 — **L'uomo di Atlantide:** Quarta puntata. Prima parte (c)
FILM 20,30 **Stop fuorilegge Simon Templar:** Il sindaco Sam Purdell, telefilm — *Il nuovo sindaco di cittadina inglese si rimpingua con i brogli edilizi. Nessuno osa intervenire, tranne il santo*
FILM 21,30 **Tenente Kojak,** il caso Nelson è suo, di Joseph Sargent, con Telly Savalas, Lorraine Gary, José Ferrer. Poliziesco 1978 — *Due giovani donnne vengono assassinate; una terza scampa ad un tentivo di stupro. La polizia arresta un giovane negro e lo costringe a confessare. Kojak, poco convinto, indaga* (c)
23,15 **Informasera** (c)
23,45 **dell'incontro di - Perugia** (c)

## Tele Vox — Canale 28,5

16,30 **mi dire mai good bye,** di Frank Carrol, con Tony Renis, Niki. Commedia musicale 1967 — *Siciliani retrivi cercano un notissimo cantautore per obbligarlo a sposare la figlia che, secondo loro, ha compromesso con l'invio di una fotografia con dedica*
18 —
18,15 **diretto Di**
19 — **Amministrative**
FILM 19,30 **Sciarada per quattro spie,** di Jacques Deray, Lino Ventura, Marilù Tolo, Jean Servais, Adrian Howen. Spionaggio 1967 — *Agente segreto francese tenta di scoprire a Vienna i responsabili rapimento e dell'omicidio di collega*
FILM 21 — **è una bambola,** Gianni Puccini, con Nino Manfredi, Marisa Allasio, Gianrico Tedeschi. Commedia 1958 — *Figlia di un ex guappo, laureata in legge, dovrebbe sposare un giovanotto indicatole papà. Innamorata segretamente (ma non ammette) di un fiero avversario del padre, nottetempo, sonnambula, lo va a trovare a casa sua*

## Tele Subalpina — Canale 46

FILM 13 — **Un capitano di quindici anni,** avventuroso (c)
14,30 **Pop popular** (c)
17,30 **I pirati cielo,** di Gottfried Reinhardt, con Sonia Ziemann, Peter Van Eyck, Linda Christian. Drammatico 1964 — *A bordo di un in avaria (che da un momento all'altro potrebbe precipitare) un avventuriero, abilissimo pilota, incontra un ex dittatore che tempo addietro lo ha truffato. Il comandante lo supplica di prendere il controllo del velivolo, ma lui si dichiara disposto a farlo solo a condizione che l'altro lo indennizzi tutto il suo denaro*
18,40 **Pop popular** (c)
19 — **animati** (c)
19,45 **Piemonte sportivo**
FILM 20,15 **Il drago** , di Taylor Rackin, con Ching Li. Avventuroso 1972 — *Asso del kung-fu si fa onore con metodi sbrigativi nel commercio dell'oppio e nel racket dei negozi* (c)
21,50 **La notte dei mille gatti,** di Harry Stewart, con Hugo Stigliz, Barbara Angely. Horror 1975 — *Ricchissimo, aitante e affascinante collezionare le teste mozzate sue numerose ammiratrici, offrendo il resto dei loro corpi mille gatti che popolano le sue cantine* (c)
23,15 **Il bagatto,** oroscopi in diretta per telefono

# I CINEMA DI TORINO

| CRITICA | | PUBBLICO | |
|---|---|---|---|
| Capolavoro | ●●●●● | Eccezionale | OOOOO |
| Ottimo | ●●●● | Successo | OOOO |
| Favorevole | ●●● | Consensi | OOO |
| Discusso | ●● | Discordi | OO |
| Mediocre | ● | Scarso | O |

Riduzioni [illegible] con l'Agis — Ci[illegible]: Acapulco, Adriano, Alexandra, Ambrosio, Apollo, Arco, Ariston, Artecchino, Astor, Augustus, Bernini, Capitol, Colosseo, Corso, Cristallo, Doria, Eridano, Faro, Fiamma, Giardino, Ideal, La Perla, Lilliput, Lux, Maior, Massaua, Massimo, Metropol, Odeon, Olimpia, Puntodue, Reposi, Roma, Sexy Movie One, Smeraldo, Spezia, Vittoria.
Film segnalati dalla Critica: L'invito (Arco), [illegible] (Studio Ritz), L'uomo [illegible] (Puntodue).

## cinema prime visioni

**AMBROSIO** c. Vitt. Eman. [illegible]
Tel. [illegible]
**Polizia da scasso**, di [illegible] Friedkin, con Peter Falk, Peter Boyle, Gena Rowlands (Usa-Colori) — «Carriera» e sventure di [illegible] squinternato scassinatore italo-americano dal 1930 al colpo grosso nel 1950.
Orario: 14,40; 16,40; 18,25; 20,25; 22,30. Non viet. ★ Commedia
Critica ●● Pubblico OOOO Ingresso L. 3000

**ARCO-INC** c. Pr. Oddone [illegible]
Tel. 484.621
**L'invito**, di Claude Goretta, con J. L. Bideau, M. Robin (Francia - Colori) — Perbenismo ipocrita e sentimenti contrastanti in un gruppo [illegible] impiegati invitati da un collega per festeggiare improvvisa ricchezza. Non viet.
Or.: 15; 16,50; 18,40; 20,30; 22,20. [illegible] Segn. dalla critica. [illegible] Commedia
RIEDIZIONE (1974) Ingresso L. 2000

**ARISTON** [illegible]. Lagrange 21
Tel. 546.147
[illegible] American Boys, [illegible] Peter Yates, con Dennis Christopher, Dennis [illegible], [illegible] Stern (Usa - Colori) — Sogni e avventure di quattro adolescenti, matricole in una comunità universitaria di cui non fanno parte.
Or.: 14,40; 16,30; 18,30; 20,25; 22,30. Non viet. ★ [illegible]
Critica ●● Pubblico OOOO Ing. 3000, r. 2000

**ARLECCHINO** [illegible]
Tel. 587.190
...E giustizia [illegible] tutti, [illegible] Norman Jewison, con Al Pacino, Jack Warden, John Forsythe (Usa - Colori) — Viaggio nella giustizia americana, attraverso [illegible] i ritratti di alcuni singolari avvocati. Non viet.
Orario: 14,10; 16,20; 18,20; 20,20; 22,30. ★ Commedia drammatica
Critica ●●● Pubblico OOO Ingresso L. 3000

**ARTISTI EROTIC** [illegible]
v. Artisti
Tel. 831.374
**Le avventure** [illegible] di Don Chisciotte, [illegible] Raphael Nusbaum, con Corey John Fischer, Hy Pyke, Adriana Van Emert (Spagna - Colori) — Non più mulini a vento ma [illegible] e a [illegible] ragazze per il prode cavaliere.
Orario: 15; 16,30; 18; 19,30; 21; 22,30. Viet. 18. ★ Commedia erotica
PRIMA VISIONE non recensita Ingresso L. 2500

**ASTOR** v. Viotti 8
Tel. 519.516
Quadrop[illegible] [illegible] Franc Roddam, con Phil Daniels, Mark Wingett, Philip Davis (G.B. - Colori) — Ventenne londinese [illegible] estrazione proletaria [illegible] ricerca di un'identità, si [illegible] [illegible] banda [illegible] «mods» [illegible] primi Anni 60.
Orario: 14,30; 16,30; 18,30; 20,30; 22,30. Non viet. ★ Dramm[illegible]
Critica ●●● Pubblico OOOO Ingresso L. 3000

**AUGUSTUS** p. C.L.N. 248
Tel. 530.714
**Apocalypse Now**, [illegible] Francis Coppola, con Marlon Brando, Robert Duvall, Martin Sheen (Usa - Colori) — Da Saigon ai confini del Vietnam, tenente incontra strani personaggi e conosce i tragici aspetti della guerra.
Orario: 15,30; 16,55; 22,20. Viet. 14. ★ Guerra
Critica ●●●●[illegible] Pubblico OOO[illegible] Ingresso L. 3000

**CAPITOL** v. S. [illegible] 24
Tel. 540.605
**Interceptor**, di G. Miller, con Mel Gibson, Hugh Keays-Byrne (Australia - Colori) — Violenta guerra urbana fra pattuglie di poliziotti e gruppi di teppisti motorizzati autori di delitti orrendi quanto inutili. Viet. 18.
Or.: 14,40; 16,40; 18,40; 20,40; 22,40. ★ [illegible]
Critica ●● Pubblico OOOO Ingresso L. 3000

**CENTRALE d'Essai** v. C. Alberto 27
Tel. 540.110
[illegible] extraterrestri torneranno, di Harald Reini (Germania - Colori) — Dal libro omonimo e da «Noi extraterrestri» di Erich von Daeniken, un'ipotesi sul nostro futuro con radici in un lontanissimo passato.
Orario: 15,40; 17,20; 19; 20,45; 22,30. Non viet. ★ Docum. fantasc.
Critica ●●● Pubblico OOOO Ingresso L. 2500

**COLOSSEO** v. M. Cristina 73
Tel. 651.034
Irresistibili notti di [illegible] ninfomane, [illegible] Lina Romay, Michael Maien, Nanda Bergen (Usa - Colori) — Bella e focosa dalla straripante sensualità, [illegible] continua ricerca di maschi disposti a violentarla.
Orario: Ap. ore 16. Viet. 18. ★ Erotico
PRIMA VISIONE non recensita Ingresso L. [illegible]

**CORSO** c. Vitt. Eman. 50
Tel. 510.702
Il malato immaginario, di Tonino Cervi, con Alberto Sordi, Laura Antonelli, S. Salta Flores (Italia - Colori) — Liberamente ispirata all'omonima com[illegible] [illegible] Molière, la storia [illegible] un uomo in volontario isolamento.
Orario: 14,40; 16,30; 18,20; 20,25; 22,30. Non viet. [illegible] Commedia
Critica ●● Pubblico OOOOO Ingresso L. 3000

**CRISTALLO** v. Goito [illegible]
Tel. 650.71.00
CHIUSO PER LUTTO

**DORIA** [illegible]. Gramsci
Tel. 542.422
10, di Blake Edwards, con Dudley Moore, Julie Andrews (Usa - Colori) — Compositore di successo ama valutare le donne con un voto da 1 a 10, ma quella da 10 sembra introvabile. Finché ad un semaforo...
Orario: 14,45; 17,30; 20; 22,20. Viet. 14. [illegible] Commedia
Critica [illegible]●● Pubblico OOOO Ingresso L. 3000

**GIOIELLO** v. C. Colombo 31
Tel. 500.760
Un sacco bello, [illegible] Carlo Verdone, con Carlo Verdone, Veronica Miriel, Mario Brega, Renato Scarpa (Italia - Colori) — Il simpatico comico interprete e regista [illegible] tre sketch a[illegible] nella Roma deserta [illegible] Ferragosto.
Orario: 14,30; 16,30; 18,30; 20,30; 22,30. Non viet. ★ Commedia
Critica ●●● Pubblico OOOOO Ingresso L. 3000

**IDEAL** [illegible]. Beccaria 4
Tel. 541.523
Specchio per le allodole, di Andrew V. McLaglen, con Richard Burton, Rod Steiger, Robert [illegible] (Germ. Occ.-Usa) — Gruppo di ufficiali tedeschi antinazisti, preparano attentato a Hitler [illegible] un pronto armistizio.
Or.: 14,10; 16,20; 18,20; 20,20; 22,30. Non vietato. ★ [illegible]
Critica ●● pubblico OOOO Ingresso L. 3000

**LILLIPUT** v. XX Sett. 15 bis
Tel. 537.100
Infedelmente tua, di Georges Lautner, con Pierre Richard, Mireu-Mireu, J.-P. Marielle (Francia - Colori) — Neo regi[illegible] [illegible] compromesso col porno-cinema, ma la moglie femminista lo fa desistere [illegible] un trucco.
Orario: 14,30; 16,30; 18,30; 20,30; 22,30. Non viet. ★ Commedia
Critica ●● Pubblico OOOO Ingresso L. 3000

**LUX** gall. S. Federico
Tel. 541.283
La terrazza, di Ettore Scola, con V. Gassman, M. Mastroianni, U. Tognazzi, J. L. Trintignant, S. Reggiani (Italia - Colori) — Su una tipica terrazza romana, si ritrovano 5 amici di mezza età, tutti [illegible] ma in crisi.
Orario: [illegible]; 18,40; 22. ★ Commedia drammatica.
Critica ●● Pubblico OOOO Ingresso L. [illegible]

[illegible] v. Pr. Tommaso [illegible]
Tel. 650.54.70
[illegible] [illegible] Ernest Hofbauer, con Lisa Klauss, Brenda Rothe, Gretha Lindt, Marika Werner (Germania - Colori) — Gruppo di intraprendenti ragazzette alla scoperta [illegible] [illegible] e del piacere. Viet. 18.
Orario: 14,30; 16; 17,40; 19,20; 20,40; 22,30. ★ Commedia erotica
PRIMA VISIONE non recensita Ingresso L. 2500

**MILANO LUCE ROSSA** v. Milano 8
Tel. 530.255
[illegible] [illegible] Infermiera, [illegible] Gerard Kikoine, con Simona Beauvoire (Francia - Colori) — Disinibita e poco vestita infermiera, delizia fortunatissimi moribondi con suoi eccitanti giochetti.
Orario: Ap. ore 10. Ultimo 22,30. Viet. 18. [illegible] Commedia [illegible]
[illegible] Vietato [illegible] race[illegible] Ingresso L. 2500

**NAZIONALE** v. Pomba 7
Tel. 518.850
Un sacco bello, di Carlo Verdone, con Carlo Verdone, Veronica [illegible], [illegible] Brega, Renato Scarpa (Italia - Colori) — Il simpatico [illegible] interprete e regista di tre sketch ambientati nella Roma deserta di Ferragosto.
[illegible]: 15; 16,45; 18,40; 20,35; 22,30. Non viet. ★ Commedia
Critica ●●● Pubblico OOOOO Ingresso L. 3000

**Tesoroniko**, di Giulio Paradisi, con Johnny Dorelli, Zeudi Araya, Enrico Maria Salerno (Italia - Colori) — Storia di un commediografo abbonato all'insuccesso e oppresso da un'amante-attrice avida di gloria.
[illegible] v. Arsenale 31
Tel. 532.448
Orario: 14,30; 16,30; 18,30; 20,30; 22,30. Non viet. [illegible] Commedia
Critica ●● Pubblico OOOO Ingresso L. 3000

**ORFEO** p. Carlina
Tel. 518.114
The world of Joanna, di [illegible]d Damiano, con Jamie Gillis, Terri Hall (Usa - Colori) — Donna sottomessa sessualmente ad un uomo, si fa plagiare da questo fino a diventare assassina.
Orario: 15; 16,30; 18; 19,30; 21; 22,30. Viet. 18. [illegible] Drammatico erotico
RIEDIZIONE (1975) Ingresso L. 2500

[illegible] v. Princ. d'Acaia [illegible]
Tel. [illegible]
La confessioni di una porno hostess, di Francis Leroy, con Catherine Rival, Daniel Tonachella, Marie Françoise Maurin (Francia - Colori) — Appuntamenti erotici in ogni aeroporto di una bella hostess.
Orario: 16; 16,30; 18; 19,30; 21; 22,30. Viet. [illegible]. ★ Commedia erotica
PRIMA VISIONE non recensita Ingresso L. 2500

**REPOSI** v. XX Settembre
Tel. 531.400
CHIUSO PER LUTTO

**ROMANO** Galleria Subalpina
Tel. 510.145
Buone notizie, di Elio Petri, con Giancarlo Giannini, Ombretta Colli, Paolo Bonacelli (Italia - Colori) — Nevrosi e angosce di un funzionario Tv oppresso dalla quotidiana ondata di brutte notizie.
Orario: 14,30; 16,30; 18,30; 20,30; 22,30. Viet. 14. ★ Drammatico
Critica ●● Pubblico OOOO Ingresso L. 3000

**STUDIO RITZ** v. Acqui 2
Tel. 830.521
Manhattan, di Woody Allen, con W. Allen, D. Keaton, M. Murphy, M. Streep (Usa - B.N.) — Il favoloso paesaggio di New York fa da sfondo alle nevrosi e alle vicende sentimentali di due coppie. [illegible] Segn. dalla critica.
[illegible]: 16,30; [illegible]; 20,30; 22,30. Non viet. ★ Commedia
Critica ●●●● Pubblico OOOO Ingresso L. 2500

**TORINO** v. Buozzi 6
Tel. 530.353
Sex Hard Core, di George Cleury, con Sissy Chantall, Segried Seller, Guy Royer, Daniel Troger, Line Guy (Francia - Colori) — Un titolo promettente per una serie di «vere» vicende erotiche. Viet. 18.
Orario: 14,30; 16,30; 18,30; 20,30; 22,30. [illegible] Commedia [illegible]
OGGI LA PRIMA Ingresso L. 2500

**VITTORIA** v. Roma [illegible]
Tel. 561.789
Il ladrone, di Pasquale Festa Campanile, con Enrico Montesano, Edwige Fenech (Italia - Colori) — Caleb, ladruncolo che vive di espedienti in Palestina, incontra Gesù e finisce sulla [illegible] accanto al Figlio [illegible] Dio.
Orario: 14,30; 16,30; 18,30; 20,30; 22,30. [illegible] viet. [illegible] Drammatico
Critica ●● Pubblico OOOOO Ingresso L. 3000

## proseguimenti prima visioni

**ACAPULCO** v. Donizetti [illegible]
Tel. [illegible]
[illegible] [illegible] Tevere, di Bruno Corbucci, con Tomas Milian, Marina Lante [illegible] Rovere, Roberta [illegible]mfredi (Italia - Colori) — Nico, l'ormai [illegible] commissario capellone, sulle tracce di [illegible] sprovveduto assassino.
Orario: 20,35; 22,30. Viet. 14. ★ Poliziesco
Critica [illegible]●● Pubblico OOOO Ingresso L. 1500

**ALEXANDRA** v. Sacchi 18
Tel. 511.293
Sexy Boom, con Anne Libert, Dany Daniel (Francia - Colori) — Una esplosione di sesso, di bellezza femminili e di avventure erotiche [illegible] una vicenda incalzante e super eccitante. Vietato 18.
Orario: 14,05; 15,45; 17,25; 19,05; 20,45; 22,30. ★ Commedia erotica
PRIMA VISIONE [illegible] Ingresso L. 1200

**ELISEO** piazza Sabotino
Tel. 5[illegible]
FILM INGLESE

**FARO** via Po [illegible]
Tel. 832.214
Bersaglio sfilezza uomo, di Guido Zurli, [illegible] Luc Merenda, Paola Senatore, Kadir Inanir (Italia - Colori) — Pericolose avventure di un uomo solo [illegible] fronte ad [illegible] agguerrito gruppo [illegible] criminali.
Orario: Ap. ore 15; ultimo 22,30. Viet. 14. ★ Avventuroso
Critica [illegible]● Pubblico OOOO Ingresso L. 1500

**FIAMMA** c. Trapani 57
Tel. 372.057
Sindrome cinese, di James Bridges, [illegible] Jack Lemmon, Jane Fonda, Michael Douglas (Usa - Colori) — Giornalista ed operatore tv assistono, in una centrale nucleare, [illegible] [illegible] incidente che poteva essere [illegible] catastrofe.
Orario: 20; 22,30. Non viet. ★ Drammatico
Critica ●●● Pubblico OOOO Ingresso L. 1500

**FORTINO** via Cigna 47
Tel. 466.560
Halloween, la notte delle streghe, di John Carpenter, con Jamie Lee Curtis, P. J. Soles, Nancy Loomis (Usa - Colori) — Bimbo selenne affilito da follia, omicida uccide, e 15 anni dopo [illegible] macchia di altri efferati delitti.
Orario: ap. ore 20. Viet. 14. [illegible] Horror
Critica ●●● Pubblico OOO Ingresso L. 1200

**LA PERLA** c. De Gasperi 26
Tel. 584.791
La [illegible] è bella, [illegible] Grigori[illegible] Ciukhraj, con Giancarlo Giannini, Ornella Muti (Italia-Urss - Colori) — Nel Portogallo degli Anni 50, un taxista dal temperamento caldo viene coinvolto in una congiura e finisce in galera.
Orario: 15,05; 16,45; 18,35; 20,30; 22,30. [illegible] [illegible]. ★ Comm. drammatica
Critica ●●● Pubblico OOOO Ingresso L. 2000

**MAFFEI** v. Pr. Tommaso 5
Tel. 883.354
Porno-rama blue, [illegible] Alan Roberts, con Uschi Digard, René Bond, Linda York, Charlotte Russe, John Holmes (Usa - Colori) — Incontri erotici e procaci nudità, [illegible]saltate dalla musica stereo e dalla pellicola in 70 mm.
Orario: 14,30; 16; 17,40; 19,10; 20,50; 22,30. Viet. 18. ★ Erotico
[illegible] VISIONE [illegible]
Critica [illegible] Pubblico OOOOO Ingresso L. [illegible]

**MASSAUA** p. Massaua 9
Tel. 795.803
Fuga da [illegible] Alcatraz, [illegible] Don Siegel, [illegible] Clint Eastwood, Patrick McGoohan (Usa - Colori) — Dal romanzo di J. Campbell Bruce, la straordinaria evasione di tre uomini [illegible] sorvegliatissimo carcere [illegible] Alcatraz.
Orario: 20,20; 22,30. Non viet. ★ Avventuroso
Critica ●●● Pubblico OOOOO Ingresso L. 1500

[illegible] v. Montebello 8
Tel. [illegible]
Milano, difendersi o morire, di Gianni Martucci, con [illegible] Porel, George Hilton, Annamaria Rizzoli (Italia - Colori) — Buoni e [illegible]vi nel turbine del terrorismo e della violenza nel capoluogo lombardo.
Orario: 14,40; 16,30; 18,30; 20,30; 22,30. Viet. 14. [illegible] Drammatico
Critica ●● Pubblico OOOO Ingresso L. 1500

**PUNTODUE d'Essai** [illegible]. Garibaldi 30
Tel. 545.245
L'uomo di marmo, di Andrzej Wajda, con Jerzy Radziwilowicz, Krystyna Janda (Polonia - Colori) — Ricostruzione della vita e della figura [illegible] un eroe del popolo prima esaltato e poi distrutto. Non viet.
Orario: 16,30; 19,20; 22,15. [illegible] Segn. dalla critica ★ Drammatico
Critica ●●●● Pubblico OOO Ingresso L. 1700

**SEXY** [illegible] **ONE** c. Belgio [illegible]
Tel. 874.171
Eccessi erotici, di Bernard Aubert, con Gerard Jean, Ceray Albana (Francia - Colori) — Avventure [illegible] erotiche di [illegible] bellissima fanciulla di colore dalla sensualità esuberante.
Orano: 15; 16,30; 18; 19,30; 21; 22,30. Viet. 18. ★ Commedia erotica
[illegible] non recensita Ingresso L. 2500

**STATUTO** [illegible]. Cibrario 16
Tel. 487.051
[illegible]i dov'è [illegible] West?, di Robert Aldrich, con Gene Wilder, Harrison Ford (Usa - Colori) — Buffo rabbino polacco, forzatamente associato a simpatico brigante, si scatena nell'America dei pionieri.
Orario: 15; 17,30; 20; 22,30. Non viet. [illegible] Avventuroso
Critica ●●[illegible] Pubblico OOOO Ingresso L. 1500

**KELLER STUDIO** v.le Med. Camp. 1
Tel. 215.613
OGGI CHIUSO

**VITTORIO VENETO** p. Vitt. Veneto 5
Tel. 871.642
La porno matrigna, di George Zarvoulaco, con Sarie Bersum, Chris Spyropoulos (Grecia - Colori) — Fortunato fanciullo trova nella seconda moglie di papà gioie che [illegible] mamma [illegible] [illegible] potuto dargli.
Orario: ap. ore 14,30; ultimo 22,30. Vietato 18. ★ Commedia erotica
PRIMA [illegible] [illegible] recensita Ingresso L. 1500

## seconde e altre visioni

[illegible] (largo Giachino 91, [illegible]. 215.685)
Sexy sorelle. Viet. 18. Dr.: 20,30; 22,30. ★ Erotico

CONTINENTAL (via Nizza 348, tel. 697.068)
Chen il flagello del Kung Fu, J. Tin-Lung. Viet. 18
[illegible] Lotta [illegible]

ERBA RAGAZZI (corso Moncalieri 241, tel. 690.467)
Proiezioni ogni giovedì venerdì e sabato.

GIANDUJA MARIONETTE LUPI
Da [illegible] «Cappuccetto rosso». ★ Disegno animato
Gianduja al circo [illegible] meraviglie con le Marionette Lupi. ★ Marionette

HOLLYWOOD (corso R. Margherita [illegible], tel. 851.904)
Figlio mio [illegible] innocente, Raul [illegible] Vinat. Non viet.
★ Drammatico

[illegible] RAGAZZI (via Cibrario 88, tel. 772.907)
Ogni sabato ore 15 e 17 proiezioni per ragazzi. Baby sitter in sala. Per la proiezioni di oggi vedi zona Francia.

### ZONA CENTRO

[illegible] ET VOLTAIRE (via Cavour 7, tel. 516.046)
La «belle del cinema» - Erotismo nel cinema: dalle ore 17 alle 24 Perversion, novità assoluta e Magiche storie erotiche. [illegible] Erotico. Ore [illegible] teatro Mors 3, di Rino Sudano e Anna d'Offizi, 1° sintesi «Figure». Ingresso [illegible].

CINECLUB (Calandra 15, tel. 447.2858)
Questa [illegible] anteprima europea Hardcore, edizione originale tedesca Studentinnenreport. Ore 20,30; 22,30. Ingresso soci. [illegible] Erotico

MOVIE [illegible] (via Giusti 8, [illegible]. 544.077)
The scarlet empress, (L'imperatrice Caterina), di Josef Von Sternberg con M. Dietrich. Versione originale. Ore 20,30; 22,30. ★ Drammatico

PO (via Po 21, tel. 510.496)
Eccitazione carnale, D. Sclourne. Viet. 18 ★ Erotico

REGINA (corso Reg. Margherita 123, tel. 530.885)
Storie segrete lager femminile. Viet. [illegible]. ★ Dram.

### CROCETTA - S. RITA - [illegible]

ADRIANO (via Sacchi 65, [illegible]. 587.715)
Libero [illegible] crepare. Viet. 14. ★ Drammatico

GIARDINO d'Essai (via [illegible] 62, tel. 328.873)
[illegible] a Annie, [illegible] [illegible]. Allen, con [illegible]. [illegible]en, D [illegible]. Ore 20,40; 22,30. ★ Commedia

[illegible] O d'Essai - Città di Torino
film in lingua originale Le million, di [illegible]. Clair. Ore 15; 17,30. Ingresso [illegible]. [illegible] Commedia

SMERALDO ARCI (via Tunisi 92, tel. 390.711)
M.A.S.H., E. Gould, D. Sutherland, di R. Altman. Viet. [illegible]. Ore 20,15; 22,30. [illegible] Avventuroso satirico

VINZAGLIO (corso D. Abruzzi 102, tel. 596.125)
Rassegna dei migliori [illegible] di Tomas Milian: Squadra antigangster, di Bruno Corbucci con Enzo Cannavale. Ore 20,30; 22,30 [illegible] Poliziesco.

### [illegible] S. PAOLO

AMERICA (via Frejus 27, tel. 446.764)
... e poi lo chiamarono il Magnifico. T. Hill.
★ Avventuroso

SAN PAOLO (via Cesana [illegible], tel. 372.637)
Senza famiglia, nullatenenti cercano affetto, V. Gassman; P. Villaggio. [illegible]

### ZONA FRANCIA

BERNINI (corso Tassoni 3, tel. 773.843)
Comma 22. Viet. 18 ★ Avventuroso satirico

NUOVO ODEON (via Venaria 8, tel. 772 362)
Contro rapina, Lee Van Cleef, Karen Black. Techn. Non viet. Ap. 19,45 ★ Avventuroso

[illegible] d'Essai (via Cibrario 88, tel. 772 907)
Per il ciclo «Genitori come?», in collaborazione con la Città di Torino [illegible] [illegible] in tasca, di F. Truffaut. [illegible] Commedia. Spettacolo [illegible] [illegible] 21. Ingresso libero. Segue dibattito

### ZONA S. DONATO

ROMA - INC. (via S. Donato 40 bis, tel. 487.765)
Fantascienza: La battaglia della Galassia.
★ Fantascienza

### ZONA MILANO - REGIO PARCO

LANTERI' (corso G. Cesare 80, tel. 284.134)
«Dalla Città al Quartiere»: ore 16 Amore e ginnastica. F. D'Amico. [illegible] Commedia

MAIOR (largo G. Cesare 105, tel. 287.974)
I porno amori [illegible] [illegible]. Viet. 18. ★ Erotico

### ZONA VANCHIGLIA - BORGO PO

ERIDANO d'Essai (corso Casale 106, [illegible]. 832.086)
[illegible] [illegible] giovane, di T. [illegible] con S. Spacek. V. 14. Ore 20,15; 22,30. ★ Drammatico

### ZONA NIZZA - LINGOTTO

CABIRIA d'Essai (piazza Bengasi, tel. 6050.553)
Ernesto, di S. Samperi, con M. Placido. V. Lisi. Ore 20,15; 22,30. ★ Commedia [illegible]ca

ITALIA d'Essai
Per la rassegna «I lunedì dell'Italia», questa [illegible], domani ore 21 - 22,30 A qualcuno piace caldo, di Billy Wilder, con M. Monroe, J. Lemmon, T. Curtis.
★ Commedia

SPEZIA (via Nizza 170, tel. 693.617)
Candido erotico. Viet. 18. ★ Erotico

## TEATRI

ALCIONE: riposo. Da giovedì: Spettacoli di strip-tease.
ALFIERI - TEATRO [illegible] ore 20,30 «La dodicesima notte», di Shakespeare. Regia di G. [illegible] Lullo; Comp. Teatro Eliseo. Spettacolo in abbonamento: Tel. 544.562 - 556.246.
CARIGNANO: Stasera riposo. Domani ore 21 «Amore e magia [illegible] [illegible] di mamma». Testo e regia di Lina Wertmüller. Tel. 544.562 556.246.
CABARET VOLTAIRE: ore 22 «Mors 3» di Rino Sudano e Anna D'Offizi 1° sintesi «Figure». Ingresso [illegible].
CENTRALINO (tel. 837.500): Jazz. Domani Gianni Magni e Paride.
CONSERVATORIO: ore 21 Acc. corale S. Tempia: Concerto Folk irlandese, canti [illegible] musiche d'Irlanda [illegible] la soprano Carmel O'Byrne. All'arpa: Gabriella Bosio, al pianoforte: Mario Lamberto.
[illegible] [illegible] 9,30 ABC del Teatro - Spettacoli per le scuole. Tel. 690.467 655.013.
GIANDUJA MARIONETTE LUPI: [illegible] sabato «Cappuccetto rosso» - «Gianduja [illegible] circo [illegible] meraviglie» con [illegible] Marionette Lupi.
GOBETTI: ore 21 Carlo Campanini, Franco Barbero in «La voglia [illegible] fragola». Tre atti comicissimi. Tel. 544.562; 556.246.
ITALIA: da venerdì la Compagnia Stabile Torinese l'Operetta con Millo Clava e Sandra Nelli in «La danza delle libellule», di Lehar-Lombardo. Pr. v. Nizza 136. Tel. 696.4021.
[illegible]: «Incontri col mondo della danza»: questa sera ore 21 «Four Pioneers», Anna Sokolov direct [illegible], «Paul Taylor», an artist and his work. Ingresso libero.
[illegible]O - [illegible] VALENTINO: Da giovedì il Teatro delle Dieci in «Dieci piccoli indiani» di Agatha Christie. Ultimi 4 giorni.
TEATRO REGIO: [illegible] 20,30 Turno [illegible] «La sonnambula», di V. Bellini.

## RITROVI

CASTELLINO: ore 21 danze.
[illegible] 86: ore 21 danze.
[illegible] PERLA: 15,30 danze.
TROCADERO: [illegible] 21 I Sintho's.

INDIE-PIANO BAR (Verdi 10, 537.340): Il Duo Cosmos. Ore 23,30 folk con Mario Zucca.
QUEMADO-PIANO BAR - Pizzeria Rist. (Unione Sov. 489): Renzo Gallino.
SHAKER-PIANO BAR (C. Battisti, 3 - 532.492): Thomas Palumbo-Chrissy.

LE [illegible] CLUB (S. Massimo, 14).
TRIANGOLO DISCOTECA AMERICANA (via Fabrizi 71).
[illegible] GAY DISCOTECA: [illegible] 21.

## CINEMA CINTURA

**CARIGNANO**
**Peter:** Ciao maschio.
**CHIUSA S. MICHELE**
**Gloria:** Porno Holidays.
**CHIVASSO**
**Cinecittà:** Un dollaro d'onore.
**Moderno:** Le pornoereditiere.
**Politeama:** Quelli del racket.
**CIRIE'**
**Calzolaro:** Avventure erotiche di Pinocchio. V. 18.
**Italia:** Casanova supersexy. Techn. Viet. 18.
**Nuovo:** Io sto con gli ippopotami, Spencer. Non vietato.
**CUORGNE'**
**Perona:** Classe mista.
**NICHELINO**
**Superga:** Le cugine inglesi.
**PINEROLO**
**Italia:** Sos Miami Airport.
**Hollywood:** Libidine. Viet. 18.
**Nuovo:** La parte più appetitosa del maschio.
**Ritz:** Sybil.
**Primavera:** Paperino Story.
**RIVAROLO**
**Cristallo:** Immoralità. Viet. 18.
**SESTRIERE**
**Fratava:** I vichinghi.
**SETTIMO**
**Garibaldi:** La chiamavano Bilbao.
**VALPERGA**
**Ambra:** A bocca piena.
**VENARIA**
**Dante:** Maladolescenza.

## CINEMA PIEMONTE LIGURIA

### CUNEO

**Corso:** Tesoromio.
**Fiamma:** riposo.
**Italia:** I piaceri privati di mia moglie.
**Nazionale:** L'amante di mia madre.
**ALBA**
**Corino:** riposo.
**Eden:** Voglia di donnna.
**BEINETTE**
**Astra:** riposo.
**BENE VAGIENNA**
**Allodi:** riposo.
**BORGO S. DALMAZZO**
**Moderno:** Donne in amore.
**BOVES**
**Nuovo:** riposo.
**BRA**
**Impero:** Luce rossa: Exibition Strike.
**Politeama:** Agenzia Riccardo Finzi.
**Vittoria:** Bruce Lee; la tigre ruggente colpisce ancora.
**BUSCA**
**Lux:** riposo.
**Nuovo:** riposo.
**CARAGLIO**
**Splendor:** riposo.
**CAVALLERMAGGIORE**
**S. Giorgio:** riposo.
**CENTALLO**
**Alessandra:** riposo.
**CEVA**
**Doria:** riposo.
**CHERASCO**
**Galateri:** riposo.
**CORTEMILIA**
**Nuovo:** Il trucido e lo sbirro.
**COSTIGLIOLE SALUZZO**
**Nuovo Moderno:** riposo.
**DRONERO**
**Iris:** Felicità nel peccato.
**FOSSANO**
**Astra:** riposo.
**Iride:** Molly, primavera del sesso.
**Politeama:** riposo.
**MONDOVI'**
**Corso:** Ultimo giorno d'amore.
**Italia:** riposo.
**Ferrini:** riposo.
**MONESIGLIO**
**Italia:** riposo.
**ORMEA**
**Ariston:** Scandalo.
**PIASCO**
**La Rosa:** Il salario della paura.
**RACCONIGI**
**Sociale:** Emanuelle lolita.
**ROBILANTE**
**Robilantese:** Il fantino deve morire.
**SALUZZO**
**Civico:** Magic.
**Italia:** La sfida degli invincibili campioni.
**Splendor:** Baby love.
**SAVIGLIANO**
**Aurora:** riposo.
**Nazionale:** Il piacere del peccato.
**Ritz:** La ballata di Stroskey.
**VERZUOLO**
**Corso:** riposo.
**VILLAFALLETTO**
**Moderno:** L'uomo ragno colpisce ancora.

### ALESSANDRIA

**Alessandrino:** Amici e nemici.
**Ambra:** Porno erotico mania.
**Comunale:** Spettacolo teatrale.
**Corso:** Interceptor.
**Cristallo:** Super erection.
**Galleria:** Le buone notizie.
**Moderno:** L'ultimo mondo cannibale.
**ACQUI TERME**
**Ariston:** riposo.
**Cristallo:** Un americano a Parigi.
**Garibaldi:** Una donna di notte.
**Italia:** riposo.
**CASALE MONFERRATO**
**Moderno:** Il drago di Hong Kong.
**Nuovo:** riposo.
**Politeama:** Extasori.
**Vittoria:** Odissea erotica.
**CASTELLAZZO BORMIDA**
**Rivoli:** riposo.
**CASTELCERIOLO**
**Macallè:** riposo.
**FELIZZANO**
**Comunale:** riposo.
**GAVI LIGURE**
**Il Forte:** non pervenuto.
**NOVI LIGURE**
**Cristallo:** La donna erotica.
**Iris:** Ragazzi da discoteca.
**Italia:** Concerto.
**Moderno:** Dentro di me.
**OVADA**
**Lux:** Apocalypse now.
**Moderno:** Giochi d'amore di una aristocratica.
**Torielli:** riposo.
**S. SALVATORE MONF.TO**
**Comunale:** riposo.
**SERRAVALLE SCRIVIA**
**Astor:** riposo.
**Lara:** Napoli i 5 della squadra speciale.
**TORTONA**
**Moderno:** Sbirro dalla faccia d'angelo.
**Sociale:** The Wanderers.
**Verdi:** Gola profonda.
**VALENZA PO**
**Nuovo Italia:** Killer fisch.
**Teatro:** La patata bollente.
**Politeama:** riposo.
**VOGHERA**
**Arlecchino:** Suor omicidi.
**Galvani:** Le porno mogli.
**Roma:** Justine.
**Sociale:** Gli aristogatti.

### ASTI

**Lux:** Sequestro a mano armata.
**Politeama:** Sabato, domenica e venerdì.
**Salone:** riposo.
**Splendor:** La porno villeggiante.
**Vittoria:** Lo chiamavano Bulldozer.
**CANELLI**
**Balbo:** riposo.
**Regno d'Oro:** Blue pornocollege.
**MONCALVO**
**Nuovo:** riposo.
**NIZZA**
**Aurora:** riposo.
**Lux:** riposo.
**Sociale:** Pornorella.
**Verdi:** Comportamento sessuale di una studentessa.
**SAN DAMIANO**
**Lux:** riposo.
**Splendor:** riposo.
**Cristallo:** riposo.

### VERCELLI

**Astra:** Sex vibration.
**Civico:** riposo.
**Nuovo Italia:** riposo.
**Principe:** File da torcere.
**Verdi:** riposo.
**Viotti:** A noi due.
**Auditorium S. Chiara:** Trappola per topi. Commedia di Agatha Christie a cura del Gruppo Teatro Giovane.
**GATTINARA**
**Italia:** Porco mondo porno.

### BIELLA

**Apollo:** Emily, sweet Emily.
**Impero:** Killer fish, agguato sul fondo.
**Mazzini:** Sbirri bastardi.
**BORGOSESIA**
**Teatro Sociale:** Barracuda.
**VARALLO**
**Teatro Civico:** Niente vergini in collegio.

### NOVARA

**Astra:** Nuda odeon.
**Coccia:** Spettacolo teatrale - ore 21.
**Eldorado:** Rapporto a tre.
**Excelsior:** Lo stallone.
**Faraggiana:** Interceptor.
**Vittoria:** Sabato, domenica e venerdì.
**S. Cuore:** L'arma.
**ARONA**
**Roma:** Bruce Lee, il campione.
**Moderno:** Enigma rosso.
**Lux:** Superexcitation.
**BORGOMANERO**
**Moderno:** Sexy hotel servizio in camera.
**Nuovo:** Spettacolo teatrale con Nanni Svampa.
**DOMODOSSOLA**
**Corso:** Pornoshok.
**OLEGGIO**
**Moderno:** Esperienze erotiche di femmine in calore.
**OMEGNA**
**Sociale:** Nosferatu.
**TRECATE**
**Comunale:** I duellanti.
**Vittoria:** Il maiale immaginario.
**VERBANIA**
**Vip:** La patata bollente.
**Sociale (Intra):** Caso Scorpio, sterminate quelli della calibro 38.
**Sociale (Pallanza):** Apocalypse Now.

### GENOVA

**Ambassador:** Buio omega.
**Ariston:** Agenzia Riccardo Finzi, praticamente detective.
**Astor:** All-American Boys.
**Augustus:** Interceptor.
**Gioiello:** Il vizio in bocca.
**Grattacielo:** Il ladrone.
**Lux:** Amityville Horror.
**Odeon:** Speed cross.
**Olimpia:** Sei uomini d'acciaio.
**Orfeo:** Un sacco bello.
**Palazzo:** Remi.
**Plaza:** A noi due.
**Ritz:** Il matrimonio di Maria Braun.
**Rivoli:** Amore al primo morso.
**Smeraldo:** Casanova supersex.
**Universale:** La terrazza.
**Verdi:** In bocca all'Ufo.
**Ideal:** Io sto con gli ippopotami.
**Lido:** Il malato immaginario.
**Manin:** riposo.
**RAPALLO**
**Grifone:** Sexy hotel, servizio in camera.
**Italia:** Apocalypse Now.
**Augustus:** riposo.
**S. MARGHERITA L.**
**Centrale:** Belli e brutti ridono tutti.
**Mignon:** .
**Lux:** riposo.
**RECCO**
**Anna:** Un dollaro d'onore.
**CHIAVARI**
**Astor:** Tesoromio.
**Cantero:** Tre sotto il lenzuolo.
**Odeon:** L'avventura del grande Nord.

### SAVONA

**Teatro Chiabrera:** ore 20,45 «Il gabbiano» di Cechov, con Valentina Fortunato e Ottavia Piccolo.
**Diana:** riposo.
**Eldorado:** Buio omega.
**Ara:** La liceale, il diavolo e l'acquasanta.
**Olimpia:** Satisfaction love.
**Astor:** Agenzia Riccardo Finzi.., praticamente detective.
**Jolly:** A bocca piena.
**Lux:** riposo.
**Filmstudio:** I diavoli.
**Salesiani:** riposo.
**ALASSIO**
**Colombo:** riposo.
**Ritz:** nuovo programma.
**ALBENGA**
**Astor:** Le pornodetenute.
**Ambra:** nuovo programma.
**Cristallo:** Agenzia Riccardo Finzi... praticamente detective.
**ALBISSOLA CAPO**
**Leone:** riposo.
**ALBISSOLA MARE**
**Marconi:** Porno desideri di una studentessa.
**CAIRO**
**Abba:** Chan il pugno che uccide.
**Cristallo:** Uno sparo nel buio.
**La Rosa:** riposo.
**CARCARE**
**Italia:** riposo.
**Olimpia:** riposo.
**CERIALE**
**Odeon:** riposo.
**FINALE LIGURE**
**Ondina:** Senza buccia.
**Vittoria:** riposo.
**LOANO**
**Perla:** Sergente Pepper.
**Loanese:** Metti una donna nel letto altrui.
**MILLESIMO**
**Italia:** Niente vergini in collegio.
**Lux:** riposo.
**PIETRA LIGURE**
**Comunale:** riposo.
**SPOTORNO**
**Mignon:** Primo amore.
**VARAZZE**
**Verdi:** Pretty Baby.

### IMPERIA

**Ambra:** La sexy manie di una moglie.
**Cavour:** riposo.
**Centrale:** Preparate i fazzoletti.
**Dante:** Uomini d'argento.
**Imperia:** chiuso.
**Rossini:** I pornoglochi.
**DIANO MARINA**
**Diana:** Lolite supersexy.
**BORDIGHERA**
**Olimpia:** Cleopatra.
**Zeni:** chiuso.
**ARMA DI TAGGIA**
**Capitol:** Erotico profondo.
**Centi** L'anello matrimoniale.
**RIVA LIGURE**
**Corallo:** L'anello matrimoniale.
**SANREMO**
**Ariston Teatro:** Il ritorno di Butch Cassidy.
**Ariston Ritz:** Una coppia perfetta.
**Astra:** Buio omega.
**Centrale:** Pollice da scasso.
**Lux:** 5 pezzi facili.
**Mignon:** Felicity, la figlia di Emanuelle.
**Orfeo:** Istambul Express.
**Sanremese:** Blue nude.
**Supercinema:** Remi.
**VENTIMIGLIA**
**Europa:** riposo.
**Impero:** Lo scagnozzo.

Successo di Borgonovo-Fedele al Conservatorio

# Duetto tra oboe e piano

*Continua con successo «Spazio Musica» anno IV, organizzato dall'Iniziativa C.A.M.T. sotto l'egida della Regione Piemonte Assessorato al Turismo. Dal Jazz, di lunedì scorso, ad un concerto per oboe e pianoforte, che il pubblico del Conservatorio ha, ieri sera, apprezzato ed applaudito. Artefici della serata sono stati: l'oboista Pietro Borgonovo e il pianista Ivan Fedele.*

*Pur con qualche piccola riserva, dovuta al sovrastare, a volte, del suono del pianoforte sull'oboe, il duo Borgonovo-Fedele possiede una notevole amalgamazione d'insieme. Viva ammirazione hanno destato i due concertisti per il modo con cui hanno portato a termine il vario e complesso programma che partiva dalla «Sonata» di Donizetti, brano di fresca invenzione e di spunti popolari avvolti di melanconico lirismo, si inerpicava nelle difficoltà formali ed espressive di Schumann (Tre Romanze op. 94) e terminava la prima parte con «Capriccio» di Ponchielli.*

*Nella seconda parte del concerto, fra due brani di svagato umorismo tendente a sfumate ed indefinite atmosfere dell'impressionismo dei francesi Poulenc e Milhaud, entrambi appartenenti al gruppo dei «Sei», una prima esecuzione assoluta di Paolo Ricci. «Végétations plastiques III per oboe solo» è il titolo del lavoro di questo giovane compositore autodidatta (nato nel 1949) che si rifà per certi versi a modelli di Donatoni. Il brano, tripartito, dà l'impressione che siano più strumenti a cimentarsi, quasi due anime dell'oboe; un elemento rarefatto e scattante, ed un altro lirico, che infine si uniscono in una dialettica interna.*

*Pietro Borgonovo, primo oboe dell'Orchestra Sinfonica della Rai di Torino, ha condotto tutto il programma con maestria e disinvoltura, esprimendosi liberamente nelle arditezze tecniche e nelle suggestive movenze dei brani, opportunamente coadiuvato dal pianista Ivan Fedele.*

**Secondo Villata**


**TEATRO STABILE TORINO**
All'Alfieri, ore 20,30
Comp. di Prosa Teatro Eliseo
PRESENTA
I GIOVANI DELL'ELISEO in
**La dodicesima notte**
di W. Shakespeare, con
A. Bartolucci - G. Crippa - G. Giachetti - M. Guerritore - A. Jovino - E. Marano - L. Onorato - G. Pernice - M. Ranieri - G. Tozzi - G. Williams
Regia di GIORGIO DE LULLO

**TEATRO GOBETTI,** ore 21
**CAMPANINI BARBERO**
FRANCO in **LA VOGLIA DI FRAGOLA**
Tre atti comicissimi di
SEGLIN e CASTELVERDE
CONTINUANO LE RECITE A GRANDE RICHIESTA
Tel. 544.562 - 556.246

**NUOVO** TEL. 655552
domani ore 21,15
**S. GROSSMAN & J. REMBOURN**
D. Graham

**Cabaret Voltaire** Via Cavour 7 ingresso libero tel. 51604 6 - ore 22
«MORS 3» di Rino SUDANO
1ª sintesi: «FIGURE»
dal 12 al 21 febbraio

**Trocadero**
V. A. Doria 9 - Tel. 553.771
Selezione Miss Radio 1980
**RADIO S. MAURO**
Ricchi premi offerti da Giovanni e Giovanna
Complesso I SINTHO'S
presentano Pino e Angela del centro Giovani artisti

**MILLELUCI**
P.zza Guala 147 t. 616.169
TOM HOOKER show
e ALVARO ROBERTI
16 febbraio Veglione con
BEPPE GRILLO

**ITALIA** PRENOTAZIONI VIA NIZZA 138 TEL. 6964021
La Compagnia Stabile Torinese
«L'OPERETTA»
con Milly CLAVA - Sandra NELLI
Margherita Girardi, Suzy Picchio, Maurizio Lovera
presenta a grande richiesta
15-16 febbraio ore 21,15
17 febbraio ore 15,30
«LA DANZA DELLE LIBELLULE»
di Lehar - Lombardo
22-23 febbraio ore 21,15
24 febbraio ore 15,30
«IL PAESE DEI CAMPANELLI»
con la partecipazione straordinaria di
Franca ANTIOLI e Clara GESSAGA

**Carnevale al CENTRALINO**
V. delle Rosine 16 - Tel. 837500
questa sera Jazz
mercoledì, giovedì Cabaret
**GIANNI MAGNI**
domenica 17 Magic show
**SILVAN**
per la 1ª volta in pubblico
«LEVITAZIONE UMANA»
Inf. pren. Sede Soci dalle 16

danze **Castellino**
ore 21 ELEGANTE LISCIO
giovedì e sabato ore 15
BALLO BAMBINI MASCHERATO

*PROJECTIONS EXCEPTIONNELLES*
**OGGI al Cinema TORINO**
Confidences d'une folle de son sexe:
*SISSY CHANTALL*
la regina del circuito X di Parigi

Supervietato ai minori di anni 18 ● PORNOCOLOR


## GALLERIE E MUSEI

**ARTE 121** (P. Repubblica, 15 - Castellamonte): 800-900 piemontese.
**BOLAR** (Solferino 14/A): Foglia, Guttuso, Lilloni, Lupo, Micheletti, Treccani, ecc.
**CITTADELLA** (Bartola, 31): Sergio Vasco, ore 18 Inaugurazione.
**COSSOLOINCONTRI** (via Garibaldi 9): Cani e soggetti venatori 800-900.
**DOCUMENTA:** A. Tosi-M. Mancini.
**GISSI** (piazza Solferino 2): Collettiva di febbraio. Orario: 10-13; 16-20. Lunedì chiuso.
**IDEOGRAMMA** (Degasperi, 35): Bracco.
**I SEGNI** (via S. Teresa 20/c, tel. 518.9470): Arte africana.
**LA CONCHIGLIA:** G. Balzo, V. Bertero, R. Minoletti. Inaug. ore 18.
**MARIN/C:** Gianni Del Bue.
**MARTANO:** Giorgio Griffa.
**NARCISO:** Alberto Martini, simbolista.
**NUOVO:** «4 giorni nel delitto» - «Mostra del giallo». Inform. tel. 655.552.
**PIRRA** (c.so Cairoli 32, tel. 877.344): «Il paesaggio invernale» opere di Utrillo, Rousseau, Cahours, Chappel, Reicend, Maggi, Danieli, Bozzella, Durenne, Benzi, Alberti, Calvi di Bergolo, Campagnari, Corbelli, Martinengo, Musitelli, Piovano e altri.
**PORTICI** (p. Vitt. Veneto 22, t. 885476): «Torino vista da 8 pittori» Biancardi, Bortoluz, Cappellin, Carpanedo, Cavallo, Franciscetti, Fumia, Martino. Or. 15,30-19,30.
**QUAGLINO** «Gli smalti di Pagliano».
**RICERCHE:** pers. di Valeriano Cial.
**ROSARIA ARTE** (c. S. Maurizio 53 - 877.387): pers. di Giusi Besenval.
**SANT'AGOSTINO** (tel. 535963): «900».
**TREVES** (Cernaia, 17): B. Serafini.

**ASSOCIAZIONE PIEMONTESE GALLERIE ARTE MODERNA**

**BERMAN:** Pittori dell'800.
**DAVICO:** pers. Carlos Manes.
**DORIA** (via A. Doria 21): Nineta Lorusso.
**FOGLIATO** (via Mazzini 9): personale di Gino Viano.
**LA BUSSOLA** (via Po 9): I grandi Contemporanei.
**LA FORNACE - Asti:** 900 piemontese.
**LA GIOSTRA - Asti:** M. Tomasone.
**LA PARISINA:** Ennio Morlotti. 16-20.
**LE IMMAGINI:** Maestri contemporanei.

**MUSEO NAZIONALE DEL CINEMA** (Palazzo Chiablese): Omaggio a John Ford: alle 16 e 21,15 «La via del tabacco», di J. Ford, con C. Grapewin, M. Rambeau, G. Tierney (St. Uniti 1941 - min. 85).
**MUSEO MARIONETTA PIEMONTESE - T. GIANDUJA** (via S. Teresa 5, tel. 530.238).

# I fatti della politica

## Situazione politica

● I socialisti decideranno di ritirare il loro appoggio al governo Cossiga prima o dopo il congresso democristiano? — si chiede *Il Messaggero* —. Domenica il segretario del psi, Bettino Craxi, aveva dichiarato che «l'insieme della situazione» dovrà essere valutata «sulla base dei nuovi dati» che emergeranno dal congresso. Dopo, dunque. Ieri il vicesegretario Claudio Signorile ha replicato che il governo è politicamente finito e la crisi va quindi formalizzata subito. Una decisione sarà presa venerdì dalla direzione socialista.

● Dei tempi della crisi ha parlato — riferisce *La Stampa* — anche il vicesegretario del psi, Signorile, secondo il quale «dal congresso dc, il governo esce politicamente in crisi». I democristiani dovranno finalmente dire la loro, oppure «potranno venire da parte del psi anche atti formali in Parlamento». Non c'è da aver timore di crisi al buio, perché gli interlocutori politici per uscire dalla crisi ci sono: «Il pci, i repubblicani e i socialdemocratici e in sostanza i settori maggioritari della dc». Secondo il vicesegretario socialista, «il comitato centrale del psi ha indicato con chiarezza l'orientamento dei socialisti sui tempi della crisi, legandola al congresso dc». Bisogna però ricordare che, malgrado la chiarezza del comitato centrale, il segretario del partito, Craxi, continua a tuonare contro chi è favorevole a una crisi nei tempi brevi. La direzione socialista si riunirà giovedì mattina, proprio alla vigilia del congresso democristiano: forse una prima scaramuccia in attesa della chiarificazione interna da far seguire alle assise democristiane, alle quali, a sua volta, tutti chiedono (ma forse pochi si aspettano) la chiarificazione della più che confusa situazione politica nazionale.

● Claudio Signorile, vicesegretario del psi — rileva *Il Giornale Nuovo* — ed esponente di primo piano del «cartello» delle sinistre socialiste, considera ineluttabile la caduta del governo Cossiga subito dopo la conclusione del congresso democristiano. «Un governo — ha affermato in un discorso pronunciato in Puglia — se ne va quando non ha più la fiducia del Parlamento. Cossiga sa già che dopo il congresso non avrà più quella dei socialisti ed anche i repubblicani sembrano orientati a muoversi in questo senso». Secondo Signorile è escluso che la dc «possa tirare le cose in lungo perché, se sarà necessario potranno venire da parte del psi anche atti formali in Parlamento». Il vicesegretario socialista ha sostenuto che i democristiani devono compiere una scelta e che il partito di maggioranza deve uscire dalla contraddizione tra la scelta della solidarietà nazionale e una alleanza di governo con due partiti (il psdi e il pli) che si sono più volte dichiarati apertamente contrari a questa politica.

● Il confronto programmatico tra le forze costituzionali proposto dal pri non sembra avere trovato un giusto punto di equilibrio nel mezzo delle spinte contrastanti che rendono in-

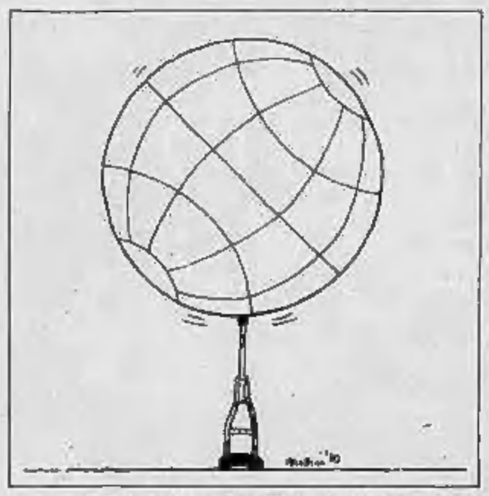

(*Disegno di Forattini da la Repubblica*)

certo e precario qualsiasi quadro di riferimento politico a pochi giorni dall'inizio del congresso della democrazia cristiana (il quale, non a caso, sarà preceduto, proprio alla vigilia, da una riunione della direzione socialista) — sostiene *Il Popolo* —. I partiti si attendono — e sollecitano — dalla dc chiare risposte su due ordini di quesiti: quali contenuti dare ad una seria azione programmatica intesa a tagliare i nodi dell'emergenza in maniera risolutiva e con quali forze politiche portare avanti questa azione.

● Il pci — commenta *Avvenire* — ha confermato (con Berlinguer e Natta) che non accetterà di trattare sul programma se prima non avrà avuto «disco verde» per far parte del governo; il psi ha convocato la direzione per giovedì prossimo ed è sempre diviso fra il cartello delle sinistre che preme per la crisi al buio e i craxiani; i repubblicani continuano a proporre il «confronto» nonostante il no comunista mentre psdi e pli ripetono che passeranno all'opposizione sia in caso di governo con il pci sia di fronte a un monocolore dc. E' in questo quadro di contrastanti posizioni che è chiamato a decidere, da giovedì prossimo, il congresso nazionale democristiano.

## Congresso dc

● La preparazione del congresso nazionale democristiano va avanti in modo tortuoso, ma non del tutto indecifrabile — afferma *l'Unità* —. Qualcosa emerge, anche in mezzo alle brume di un dibattito cifrato, perché dietro le pregiudiziali e i veti nei confronti dei comunisti (pur diversamente modulati e motivati da corrente a corrente) vi sono fatti e realtà ben precisi.

● A pochi giorni dall'inizio del congresso dc — scrive il *Corriere della Sera* — la situazione nel partito si può così riassumere: nessun accordo per la segreteria; è stata invece trovata una larga intesa su una formula politica, sia pure abbastanza indefinita per le sue conseguenze governative, che esclude veti o pregiudiziali contro i comunisti, ma che afferma, per ora, l'impossibilità di un accordo di governo con il pci. Questa sembra essere la risposta che una larga maggioranza della dc si appresta a dare alla drastica alternativa, «o al governo o all'opposizione», riproposta domenica da Berlinguer a Rimini.

● Come nel Parlamento nazionale — rileva *Il Giorno* — anche nella dc nessun gruppo è in grado di governare da solo. Esiste una forte sinistra che, sommando le forze di Zaccagnini e di Andreotti, giunge al 40 per cento dei voti congressuali. La corrente dorotea, posta al centro, conta su un quarto circa del partito. Quasi al 20 per cento arrivano, insieme, i seguaci di Rumor e di Colombo più quelli di Donat-Cattin se, per ragioni tattiche, decideranno di presentarsi insieme. Il 15 per cento è il tetto dei fanfaniani, mentre di pochi punti è la consistenza della destra dichiarata. Le alleanze possibili sono più di una: la sinistra più i dorotei, oppure tutti meno la sinistra, o una convergenza pressoché generale dalla quale potrebbero rimanere esclusi, con pochi altri, i De Carolis e Rossi di Montelera. La terza ipotesi potrebbe risultare, alla fine, la più fondata.

## Riforma dell'editoria

● Domani il governo dovrebbe varare il decreto-legge sull'editoria. Il provvedimento sarà composto di sedici articoli, che raccolgono i punti salienti del disegno di legge bloccato alla Camera — rileva *Paese Sera* —. Sull'uso dello strumento del decreto vi sono però notevoli perplessità. La federazione della stampa ha diffuso ieri una lunga nota nella quale afferma che il ricorso al decreto «è la dimostrazione evidente e preoccupante delle grandi difficoltà e delle ostinate resistenze che la riforma ha incontrato da quando, circa un decennio fa, essa è stata per la prima volta concepita come risposta organica e avanzata alle minacce, ai condizionamenti, alle insidie continue, alle difficoltà stesse di natura economica che gravano sul settore».

## Barricate anti-Iva

## Tracce sospette

(*Disegno di D'Anna da* Il Secolo XIX)

# Le lettere dei lettori

## «Ho un ristorante»

Sono il «padrone» di un ristorante e vorrei rispondere a quel sig. Savoretti al quale avete permesso di esprimersi dando prova di una grande comprensione e libertà di espressione. Innanzitutto mi permetta il Savoretti di dire che è un ingenuo. La sua disonestà di un tempo «assieme ad altri suoi colleghi» ora non è più! Sì, perché, adesso è lavoratore dipendente. Evadere il fisco è reato e questo l'abbiamo saputo sabato, però perseguibile solo nel 1980. Fino «a pochi anni fa» era regolare. Sacrifici «pochi anni fa» non era il caso di farne tanto, c'erano sempre i meno furbi, che pagavano le tasse e facevano sacrifici veri. Ora, dico io (che le tasse le ho sempre pagate, e certo non solo al 20% come dice il nostro ora onestissimo cittadino) mi alzo alle 5 del mattino e lavoro per 15 ore pagando quattro dipendenti e dovrò assumerne un quinto per seguire la nuova regolamentazione e dovrò stare bene attento a non sbagliare e neanche a far uscire un cliente senza ricevuta altrimenti dovrò lavorare due giorni per pagarmi la contravvenzione. Devo dire che la cosa mi diverte?

La mia non vuole essere una polemica, solo una semplice risposta, a chi cova certe rabbie dentro, ingiustificate, tra l'altro.

*Alberto Lolli*

## Perché protestano?

Poiché sono un pochettino ignorante vorrei che qualche gestore o proprietario di ristorante e trattoria o similari, mi spiegasse, in poche parole, l'ostilità che essi dimostrano verso il governo per le disposizioni emanate in merito al pagamento delle consumazioni effettuate dai loro clienti. Io, frequentemente, mi servo di tali esercizi in varie città d'Italia e sempre richiedo il conto che, regolarmente, mi viene rilasciato su moduli intestati e staccati da un bollettario in possesso del cameriere o del gestore. Il conto viene effettuato con le voci particolareggiate e, se desidero la fattura per un rimborso, mi viene rilasciata senza alcuna osservazione od insofferenza. Tutto questo senza la necessità di assunzione, da parte dell'esercente, di un ragioniere o di un consulente fiscale.

Ora, con le disposizioni che entreranno in vigore, il governo desidera, semplicemente, che il conto, con descrizioni delle consumazioni, venga effettuato, credo, in duplice copia, su di un altro bollettario che sostituisce, in tutte le sue modalità, quello precedente. Si tratterà, quindi, di aggiungere uno o due fogli di carta carbone e di conservare le copie dei vari bollettari per una eventuale verifica, da parte del fisco, degli stessi. Così avviene, infatti, per tutte le ditte, aziende, ecc. che si rispettano; le quali, però, debbono adempiere a ben altri compiti che, in tal caso, richiedono sì ragionieri o consulenti fiscali.

Se esiste qualche altro motivo, oltre a quelli accennati, al di fuori di quello dell'impossibilità di evadere le tasse o di cercare di denunciare dei minimi che fanno ridere e che, se veri, costringerebbero gli esercenti, ed il personale, a mangiare, per campare, solo sugli avanzi degli avventori, allora si abbia il coraggio di far sapere a tutti quali sono tali difficoltà, in modo che anche il cliente possa unirsi al coro di protesta a sostegno di chi paga le tasse o, eventualmente, di chi le evade anche in minima parte.

*Giuseppe Donini*

## Un telegramma

Ascoltando la radio mi è venuto da ridere e nello stesso tempo mi sono indignato per come i politici ci prendono in giro con delle chiacchiere.

Il signor ministro delle Poste e Telecomunicazioni con orgoglio ci ha portato a conoscenza che da ora in poi, una lettera viene recapitata nel giro di ventiquatt'ore da un capoluogo all'altro portando l'esempio da Milano a Palermo.

Forse il sig. ministro, non sa che a me e forse a tanti altri, è capitato che un telegramma fatto a «Modena 4» il 29-1-1980 alle ore 10,55 per raggiungere Cittanova (che dista da Modena circa 5 km) a tutto il 1-2-1980 non è ancora giunto a destinazione. Alla mia richiesta di spiegazioni in merito, mi è stato risposto che l'Ufficio postale di Freto non ha fattorini e quindi non ha potuto recapitare il telegramma. Ora mi domando perché hanno accettato il mio telegramma, assicurandomi che prima di due ore sarebbe giunto a destinazione? Ho fatto un esposto con la speranza che i responsabili di tale disservizio, facciano il proprio dovere in avvenire.

*Gerardo Di Donato*

## Tasse e dentisti

A proposito della tanto dibattuta quanto controversa ricevuta fiscale a carico dei ristoranti ecc., vorrei osservare che non vi sarebbe nulla da obbiettare, qualora tale provvedimento fosse esteso, come si dovrebbe, a ben altre privilegiate categorie, verso le quali invece, non si agisce affatto o per lo meno, non si ha notizia di provvedimenti a loro carico, e qui voglio riferirmi in generale ai professionisti, ai medici, con una puntata particolare a quella dorata categoria rappresentata dai dentisti. Dico dentisti perché mio malgrado ne ho avuto esperienza diretta: insomma, un bel sorriso non è mai abbastanza pagato, e se ti danno il modo di masticare, non ti lasciano poi quel tanto da mettere sotto i denti. Per una protesi, dico una protesi terra terra, senza la presenza di leghe preziose, mi son visto richiedere, ovviamente senza fattura, lire 1.500.000: diconsi un milionecinquecentomila!

E' vero che il milione attuale non è più quello del Bonaventura buonanima, ma chi lavora sa bene, che tolto il vivere quotidiano, stringendo e ruspando, vai bene se lo recuperi in un anno; comunque rappresenta sempre il salario di tre lunghi mesi. Loro invece non possono attendere tanto, poche ore di lavoro, eseguite da altri, i meccanici dentisti, questi sì malpagati. Me ne sono informato, per l'apparecchio in parola ricevono circa 100.000 lire, vale a dire che il luminare tale valore lo moltiplica per 15! Oh, sì, le spese, dicono, tante... come no, ville, case, appartamenti, poderi, gabinetti avveniristici... anche se nelle dolenti sale d'aspetto non ti passano che riviste da macero.

Viene spontaneo chiederci, perché sempre addosso a chi già paga? Chi protegge queste dorate categorie, per quali, misteriose o mafiose vie, pur cavando sangue, anche dalle proverbiali rape, mai nessuno dei nostri eccelsi governatori si prende la briga di promuovere una inchiesta?

Ovviamente in questa liberissima e democraticissima repubblica, l'abito continua a fare il monaco, i privilegi restano privilegi e, per chi suda invece, rimane sempre in voga la mai abrogata frusta del buon tempo antico.

*r. b.*

## Fare un buco?

Conservo un articolo di un settimanale di qualche mese fa. E' una intervista al presidente dei geologi italiani; il professor Floriano Villa. Il servizio è intitolato: «Qualche buco per terra e avremo luce e calore». Poi più sotto: «Il nostro è il paese con il maggior potenziale geotermico. Il calore del sottosuolo ci consentirebbe di ottenere a metà costo più energia elettrica di quanta ne producono al mondo le 179 centrali atomiche già funzionanti». «Le possibilità tecniche ci sono; manca la volontà politica di contrastare gli interessi nucleari». *Mario Bertelli*

# Da un settimanale all'altro

da «Il Mondo»

## Chi «convive» danneggia la Rai-tv

Alla Rai — scrive *Il Mondo* — sono preoccupati. E non poco. L'aumento delle coppie conviventi viene giudicato come un fenomeno grave. Il calo dei matrimoni è una spina nel fianco per alcuni dirigenti dell'ente. Di moralistico, in queste valutazioni, non c'è nulla. Anzi: è solo questione di soldi. Quelli che la Rai cerca di far tirare fuori alle centinaia di migliaia di italiani che non pagano il canone di abbonamento. Partendo dalla considerazione che quasi tutte le coppie hanno la televisione in casa, la Rai si è sempre servita degli elenchi dei matrimoni celebrati per fare i suoi controlli. Ma per i conviventi non esistono elenchi e quindi è più facile che riescano a sfuggire.

I conviventi ingrossano così le schiere degli evasori del canone: un vero e proprio esercito, che diventa ogni giorno più consistente da quando, nel marzo '77, sono cominciate con regolarità le trasmissioni tv a colori. Il maggior numero di evasori risulta infatti per i possessori di tv-color (che devono versare 52.345 lire l'anno, cioè 26.175 in più di coloro che hanno un apparecchio bianco e nero). La Rai ha calcolato che 40 acquirenti di tv-color su 100 non pagano il canone. Di questi, 25 avrebbero dovuto limitarsi a pagare la differenza rispetto al vecchio canone per il bianco e nero, mentre gli altri 15 non hanno mai sborsato una lira.

Questo significa, stando alle stime della Rai (che si sono basate essenzialmente sui dati di vendita forniti dall'Anie, l'associazione delle industrie produttrici) che a fine '78 gli evasori del canone per il colore erano 880 mila, di cui 550 mila già abbonati per il bianco e nero e 330 mila evasori totali. Per l'anno appena concluso le cose sarebbero ulteriormente peggiorate, ma di poco.

## Attività ridotta perdite sensibili

in rialzo stabile in ribasso

TORINO — I venditori che già nella seduta di ieri si erano presentati in forze sul mercato hanno accentuato nella seduta odierna gli smobilizzi con conseguenze ulteriori sensibili perdite per i corsi azionari. Pochissimi infatti sono stati i titoli che sono riusciti ad iscrivere recuperi, tra questi le Fiat che, pur poco scambiate, hanno potuto mettere a segno un lieve progresso. Anche Ifi privilegio, Pierrel, Milano e Toro ordinarie si sono mossi in controtendenza. E per quanto riguarda le variazioni positive della giornata tutto si esaurisce qui.

Per le flessioni invece il campo si allarga in quanto tutti i comparti sono apparsi deboli; più sensibili le perdite dei finanziari, del settore delle comunicazioni (le Nai perdono oltre l'8 per cento) e dei bancari. Discretamente resistenti gli assicurativi con lievi cedimenti solo per Generali e Ras. Anche i tessili terminano su basi sacrificate (le Viscosa perdono il 3,75 per cento le Fisac quasi il 2 per cento).

Lievi flessioni per le Olivetti, più marcate invece le perdite di Dalmine, Ercole Marelli e Metallurgo pr. 6388; Caffaro 422; Cantoni 8730; Carlo Erba or. 2656; Carlo Erba pr. 1385.

Cascami 7025; Cementir 1515; Ciga 2565; Cir 8850; Coge 1699; Comit 12.400; Comp. Milano or. 10.301; Comp. Milano pr. 7290; Comp. Toro or. 12.960; Comp. Toro pr. 7360; Cond. Acqua 229; Credit 1595; Cucirini 2899; Dalmine 174; De Ferrari 1700; E. Marelli 386; Eridania 5550; Eternit 583; Falk or. 3678; Falk pr. 2880; Fiat or. 1940; Fiat pr. 1600.

Finmare 88,50; Finsider 89; Fisac 2080; Fond. Incendio 7830; Fond. Vita 30.310; Generalfin 902; Generali 48.490; Gilardini 4100; Gim 3930; Ginori 128; Ifi pr. 2449; Ifil 4195; Ilssa Viola 1625; Imm. Roma 69; Iniziativa 11.180; Interbanca 15.320; Invest 2050; Isvim 4500; Italcable 5020; Italcementi 21.580.

Alcune oscillazioni: Generali 48.490 apertura e chiusura; Fiat 1919, 1960, 1940; Fiat priv. 1591, 1615, 1600; Montedison 182,25, 183,25 (manca chiusura); Viscosa 636, 635,50; Olivetti priv. 1540 (apertura e chiusura); Toro 13.000, 12.960; Ifi priv. 2419, 2449.

### MILANO

MILANO — Resistenza di fondo. La Borsa ha confermato anche oggi l'andamento prevalentemente squallido della vigilia, pur manifestando un'intonazione più resistente. Salvo poche eccezioni, tra cui segnaliamo ancora la ripresa delle Ausonia negli assicurativi, il mercato ha messo in evidenza in apertura un'intonazione fiacca e una ulteriore rarefazione degli scambi. Giovedì si avrà la risposta premi e venerdì la conclusione dei riporti. Di conseguenza gli alleggerimenti di posizioni sono proseguiti anche oggi in un clima poco ricettivo.

Le Bastogi sono scese ancora in apertura a 696 lire, mentre negli assicurativi per contro le Toro si riportavano a quota 13.000. Resistenti Fiat, Montedison e Viscosa, ma senza scambi particolari. Calmi in genere i metallurgici e gli immobiliari. In chiusura si è verificata una moderata rianimazione che ha permesso alcuni parziali recuperi; ma in sintesi si può rilevare che la maggior parte dei valori ha chiuso più o meno sui livelli di ieri. Calmo anche il mercato dei premi. Dopoborsa praticamente senza affari.

Il reddito fisso ha confermato la resistenza della vigilia con buona tenuta dei Buoni del Tesoro.

*Ecco le quotazioni:*

Abeille 17.650; Acdes 3561; Alitalia 1240; Alivar 6560; Alleanza 16.401; Anic 9; Assicuratr. 26.350; Autos. To-Mi 1027; Bastogi 713; B.co Roma 11.200; Beni Imm. or. 549; Beni Imm. pr. 424; Binda 900; Breda 1557; Brioschi 20.900; Burgo or. 8400; Burgo pr. 6388; Caffaro 422; Cantoni 8730; Carlo Erba or. 2656; Carlo Erba pr. 1385.

Cascami 7025; Cementir 1515; Ciga 2565; Cir 8850; Coge 1699; Comit 12.400; Comp. Milano or. 10.301;

## Oro e dollaro stabili stamane

AMSTERDAM — Sia il dollaro che l'oro hanno aperto intorno ai valori di ieri sera. Si prevede una giornata tranquilla, in quanto negli Stati Uniti oggi è festa. Gli operatori ritengono, tuttavia, che il dollaro sia sopravalutato e quindi destinato a scendere nel breve termine.

La moneta americana ha aperto a 1,7400 marchi, contro 1,7384 di ieri; la sterlina è passata da 2,3061 a 2,3037 dollari. Nei confronti del franco svizzero e del franco francese, il dollaro si è leggermente rafforzato, passando rispettivamente da 1,6164 a 1,6175 e da 4,0725 a 4,0745; ha aperto a 241,37 yen, contro i 241,44 di ieri sera a New York.

A Londra l'oro ha aperto a 707-712 dollari l'oncia, 709,713 di ieri sera, a Zurigo è passato da 711-716 a 707-712 dollari.

### GENOVA

Mercato azionario irregolare e contrastato, con scambi ridotti.

Centrale 8425; Generali 48.725; Ras 124.800; Meridionali 713; Nai 585; Viscosa ordinarie 643; Viscosa privilegiate 430; Finsider 89; Italsid 242; Fiat ordinarie 1956; Fiat privilegiate 1614; Sip 1048; Montedison 183,75.

## REDDITO FISSO A TORINO

| Titoli | 11-2 | '12-2 | Titoli | 11-2 | '12-2 |
|---|---|---|---|---|---|
| **VALORI DI STATO** | | | FF.SS. 7% '72 II | 69 30 | 69 30 |
| Rendita 5% | 83 50 | 83 50 | A.F.S. 7% '70 | 70 05 | 70 05 |
| Edil. Scol. 5,50% 68 | 85 | 85 | » 10% '75 II | 82 | 82 |
| » » 5,50% 69 | 81 50 | 81 50 | P.S.Agr. 6% Sp VIII | 69 70 | 69 70 |
| » » 6% 70 | 78 | 78 | » 7% II | 71 | 71 |
| » » 6% 71 | 76 | 76 | ICIPU vent. 6% | 74 20 | 74 20 |
| » » 6% 72 | 75 | 75 | » » 7% I | 73 50 | 73 50 |
| » » 9% 75/90 | 79 | 79 | Imi XXVI 6% | 75 | 75 |
| » » 9% 76/91 | 80 80 | 80 80 | » XXIX 7% | 74 10 | 74 70 |
| » » 10% 77/97 | 86 | 86 | » XXXIII 7% | 76 | 76 |
| C. Cr. Tes. 1/6/80 | 99 40 | 99 40 | » XXXVIII 7% | 67 50 | 67 50 |
| » » » 1/8/80 | 99 60 | 99 55 | » XLII 8% | 67 50 | 67 50 |
| » » » 1/12/80 | 99 90 | 99 15 | » IL 10% | 79 80 | 79 80 |
| » » » 1/3/81 | 98 85 | 98 25 | Isvelmer 7% '71 XIX | 78 | 78 |
| » » » 1/5/82 | 98 30 | 98 30 | » 6% XIII | 99 80 | 99 80 |
| » » » 1/7/81 | 97 20 | 97 30 | Torino Aem 5,50% 60 | 83 75 | 85 75 |
| » » » 1/7/82 | 97 | 97 10 | » » 5,50% 62 | 84 | 84 |
| B.T.N 5,50% 1982 | 98 50 | 98 70 | S. Paolo 5% | 85 | 85 |
| B.T.O. 10% 1981 | 97 15 | 97 30 | » » 6% conv. | 67 50 | 67 50 |
| » 12% 1982 I | 97 90 | 97 75 | S. Paolo 6% | 82 50 | 82 50 |
| » 12% 1982 II | 96 70 | 96 70 | » » 7% | 79 50 | 79 50 |
| » 12% 1983 | 95 50 | 95 50 | » » 9% | 79 | 79 |
| » 12% 1984 I | 95 70 | 95 60 | » O.P. 6% ex 5% | 80 | 80 |
| » 12% 1984 II | 95 50 | 95 60 | » » 6% | 60 | 60 |
| » 12% 1987 | — | — | » » 7% | 68 | 68 |
| **OBBLIGAZIONI** | | | » » 9% | 78 | 78 |
| Enel 6% '66 II | 78 30 | 78 50 | Banco Napoli 6% | 65 70 | 65 70 |
| » » '69 II | 70 30 | 70 30 | Cr. F. Sicilia 6% | 85 | 85 |
| » 7% '73 | 67 70 | 68 10 | Cr. I. Sar. 6% '69 | 84 80 | 84 80 |
| Enel '74 indicizz. | 128 80 | 128 | » » 7% '70 | 84 | 84 |
| » 10% '75 II | 93 50 | 93 50 | C. R. PP.LL. 6% | 81 20 | 81 20 |
| » '77 ind. II | 116 | 115 | M. Paschi 6% | 85 | 85 |
| » 12% '78 I | 94 10 | 94 10 | F. Piem. V.A. 6% | 81 | 81 |
| » 12% '78 II | 94 | 94 | Fiat 5,50% '60 | 88 30 | 88 30 |
| I.R.I. 6% '64 | 91 50 | 91 50 | Olivetti 5,50 '62 II | 85 10 | 85 10 |
| I.R.I. 6% '65 | 84 80 | 84 30 | Catini 5,50% '62 | 86 90 | 86 90 |
| Autostrade 6% '68 I | 71 50 | 71 50 | Viscosa 6% '64 | 85 | 85 |
| » 6% '69 | 68 | 68 | Rumianca 5,50 '62 | 89 | 89 |
| » 7% '72 | 75 50 | 76 | Città Milano 10% '75 | 88 70 | 88 70 |
| OO.PP. 6% | 59 50 | 59 50 | RIV 5,50% | 74 | 74 |
| » 7% | 60 | 60 | Lancia 5,50% '62 | 95 20 | 95 20 |
| » 8% Auto '75 | 60 | 60 | Tor.-Sav. 5,50% | 82 | 82 |
| » Int. St. 6% IV | 69 50 | 69 50 | **OBBLIG. CONVERTIBILI** | | |
| » Int. St. 7% IV | 68 50 | 68 50 | M. Olivetti 12% | 165 | 165 |
| » Anas 6% 66 | 57 70 | 57 70 | M. Sip 7% | 89 90 | 89 90 |
| » » 7% 72 I | 80 | 80 | M. Viscosa 7% | 91 40 | 91 40 |
| » Autostr. 7% II | 80 10 | 80 55 | Liquigas 7,50% '70 | — | — |
| FF.SS. 6% '66 I | 77 | 77 | Iri Stet 7% 73/88 | 81 | 81 |
| » 6% '67 | 75 20 | 74 | S. Paolo It. 12% | 117 80 | 117 |

## LE AZIONI A TORINO

| | | |
|---|---|---|
| **ALIMENTARI** | | |
| Alivar | 6700 | 6700 |
| Eridania | 5550 | 5480 |
| Florio | 405 | 405 |
| Imm. Agr. Vitt. | 11200 | 11200 |
| Romana Zuccheri | — | — |
| **ASSICURATIVI** | | |
| C. Ass. MI ord. | 10200 | 10275 |
| C. Ass. MI priv. | 7280 | 7280 |
| Comp. Latina ord. | 840 | 840 |
| Comp. Latina priv. | 380 | 380 |
| Generali | 48700 | 48525 |
| RAS | 126000 | 125.000 |
| SAI | 12250 | 12250 |
| Toro Ass. ord. | 13290 | 13200 |
| Toro Ass. priv. | 7600 | 7475 |
| **BANCARI** | | |
| B. Comm. Italiana | 12400 | 12450 |
| Banco di Roma | 11500 | 11250 |
| Credito Italiano | 1605 | 1595 |
| Interbanca priv. | 15500 | 15300 |
| Mediobanca | 46550 | 46200 |
| **CARTARI - EDITOR.** | | |
| Burgo ord. | 8450 | 8325 |
| Burgo priv. | 6230 | 6200 |
| Cart. Ital. Riunite | 375 | 375 |
| **CEMENTI - CERAMICHE** | | |
| Pozzi Ginori ord. | 128 | 128 |
| Pozzi Ginori risp. | 105 | 105 |
| Eternit ord. | 595 | 595 |
| Eternit pref. | 610 | 610 |
| Unicem | 8225 | 8225 |
| **CHIMICI** | | |
| Anic | 9 50 | 950 |
| Italgas | 804 | 795 |
| Liquigas ord. | 24 50 | 24 50 |
| Liquigas priv. | 30 | 30 |
| Liquigas risp. | 20 | 20 |
| Mira Lanza | 13800 | 13800 |
| Montedison | 186 | 183 50 |
| Paramatti | 930 | 928 |
| Pierrel | 880 | 885 |
| Rumianca | — | — |
| Saffa ord. | 6425 | 6400 |
| Saffa risp. | 6700 | 6700 |
| SAIAG | 1360 | 1360 |
| Schiapparelli | 573 | 583 |
| **COMMERCIO** | | |
| Rinascente ord. | 131 | 129 |
| Rinascente priv. | 78 | 78 |
| Silos Genova | 3250 | 3250 |
| **COMUNICAZIONI** | | |
| Alitalia priv. | 1260 | 1280 |
| Autostr. To-Mi | 1040 | 1023 |
| Italcable | 5120 | 5050 |
| NAI | 655 | 600 |
| SIP | 1050 | 1046 |
| Torino Nord | 88 50 | 88 50 |
| **ELETTROTEC.** | | |
| M. Marelli | 595 | 585 |
| E. Marelli | 400 | 388 |
| **FINANZIARI** | | |
| Bastogi IRBS | 710 | 704 |
| Borgosesia ord. | 3850 | 3750 |
| Borgosesia risp. | 2350 | 2350 |
| Centrale | 8650 | 8340 |
| Finsider | 89 | 89 |
| GIM | 4000 | 4000 |
| IFI priv. | 2430 | 2440 |
| IFIL | 4270 | 4225 |
| Invest | 2110 | 2070 |
| Mittel | 1150 | 1150 |
| Fiscambi | 2290 | 2270 |
| Pirelli & C. | 2110 | 2065 |
| Pirelli S.p.A. | 745 | 740 |
| SAROM | 920 | 920 |
| SME | 1880 | 1880 |
| SMI | 4200 | 4080 |
| SIFA | 750 | 740 |
| STET | 1317 | 1320 |
| **IMMOBILIARI** | | |
| B.I.I. ord. | 545 | 545 |
| B.I.I. priv. | 450 | 450 |
| Condotte Acqua | 245 | 238 |
| Fer-Co | 198 50 | 197 |
| Gen. Imm. Sogene | 71 | 70 |
| I.P.I. | 2030 | 2030 |
| ISVIM | 4500 | 4600 |
| Risan. Napoli | 9000 | 9000 |
| **MECCANICI - AUTOM.** | | |
| Castagnetti | 1150 | 4100 |
| FIAT ord. | 1820 | — |
| FIAT priv. | 1584 | — |
| Gilardini | 4100 | 4100 |
| Graziano | 1205 | 1200 |
| Olivetti ord. | 1555 | 1458 |
| Olivetti priv. | 1560 | 1550 |
| Westinghouse | 18000 | 17000 |
| **MINERARI ED ESTRATTIVI** | | |
| Dalmine | 180 | 174 |
| Fornara | 320 | 320 |
| Italsider | 243 | 240 |
| Talco Grafita | 34.500 | 34500 |
| **TESSILI** | | |
| Cantoni | 8400 | 8400 |
| Fisac | 2120 | 2080 |
| Snia Visc. ord. | 655 | 640 |
| Snia Visc. priv. | 420 | 420 |
| **DIVERSI** | | |
| Acque Potabili | 715 | 713 |
| CIGA | 2585 | 2550 |
| CIR | 8875 | 8850 |
| Pacchetti | 79 | 78 |
| **OBBLIG. CONVERTIBILI** | | |
| B.I.I. 7% 73/88 | 70 | 70 |
| GIM 6% 73/88 | 137 | 137 |
| M.C. Er. 7% 73/88 | 82 80 | 82 80 |
| M.S. Vis. 7% 73/88 | 91 80 | 91 80 |
| M.S. Spir. 7% 73/88 | 98 | 98 |
| M. Mont. 7% 73/88 | 74 30 | 74 30 |
| M. Oliv. 12% 79/89 | 166 | 166 |
| Met. Ital. 6% 73/88 | 158 | 158 |
| Mira L. 12% 77/82 | 103 80 | 103 80 |
| IRI Stet 7% 73/88 | 82 | 86 |

### Seminario Fiat sull'energia

● Il ruolo delle fonti rinnovabili e l'applicazione dei cicli combinati gas-vapore con turbine a gas ad alta temperatura e con impianti di gassificazione del carbone sono stati esaminati nel corso di un seminario sul programma energetico giapponese e i relativi progetti di ricerca e sviluppo. Il seminario, organizzato dal settore Energia della Fiat, fa parte di una serie di consultazioni e scambi di informazioni che la Fiat assieme a altri enti e aziende italiane conduce per ricercare soluzioni adeguate al problema delle fonti di energia. L'interesse al problema energetico giapponese è motivato dalla particolare situazione di questo paese che, come l'Italia, è povero di materie prime energetiche ed ha un grado di dipendenza dell'estero molto elevato. Nel 1978 è stato dell'88 per cento contro l'83 per cento di quello italiano. Nel convegno al quale sono intervenuti il presidente del Cnen prof. Colombo, rappresentanti dell'Enel, docenti del Politecnico di Torino ed esperti di problematiche giapponesi, sono emerse in particolare le linee strategiche del piano giapponese che comportano appunto, oltre ad un deciso ricorso alla via nucleare per la produzione di energia elettrica, lo sfruttamento su larga scala della nuova tecnologia di gassificazione del carbone per l'utilizzo in centrali a ciclo combinato gas-vapore.

### Soccorso per aziende in crisi

● L'economia italiana potrà da oggi contare, su iniziativa di alcuni tra i maggiori imprenditori, su un nuovo strumento per risanare le aziende in crisi ma salvabili. Esso vedrà la luce a Milano in via Filodrammatici, presso la sede di Mediobanca, ad opera di Enrico Cuccia, Leopoldo Pirelli, Paolo Marzotto, dell'amministratore delegato della Fiat Cesare Romiti, di Luigi Orlando, Luigi Lucchini, del vice presidente della Mondadori Mario Formenton, dell'imprenditore edile Silvio Berlusconi, del presidente della Findim (la finanziaria che controlla il 50% della Star) Danilo Fossati e di Lamberto Mazza presidente della Zanussi.

### L'affare Alfa-Nissan

● «Dobbiamo smettere di valutare l'affare Nissan-Alfa Romeo in termini di referendum, cercando all'interno del sindacato favorevoli o contrari», dice Silvano Veronese, segretario nazionale della Flm. «Il problema ha ben altre dimensioni».

### Interviene l'Aima per il grana

● Ha preso il via il ritiro Aima per i formaggi grana: la notizia l'ha data ieri il ministro dell'Agricoltura, Marcora, ad un convegno dei produttori organizzato dalle regioni lattiere del Nord (Emilia-Romagna, Lombardia, Piemonte, Veneto, Friuli, Trentino) e dai consorzi di tutela. Il provvedimento, pubblicato dalla Gazzetta Ufficiale, giunge al termine di una lunga trattativa sollecitata dai produttori fortemente colpiti dall'eccedenza di formaggio e dalle cattive vendite che hanno ridotto sensibilmente i prezzi.

### In 6 mesi il credito agrario è passato da 474 a 578 miliardi

# Piemonte: più soldi per l'agricoltura Investimenti aumentati di 114 miliardi

VERCELLI — Negli ultimi tempi gli investimenti a favore dell'agricoltura hanno registrato nell'area regionale un'apprezzabile crescita. Secondo i dati ufficiali della Banca d'Italia, il volume di «credito agrario» nella regione, è passato dai 464 miliardi del 30 settembre al 1978 del 31 marzo 1979. I risultati ottenuti in questo periodo hanno permesso al Piemonte di passare dal 7° al 4° posto nella graduatoria in Italia.

Questi dati sono stati forniti da Gian Prospero Cellini, della Cassa di Risparmio di Torino, durante un piccolo «vertice» di esponenti del mondo agricolo vercellese che si è tenuto alla Camera di Commercio. La riunione era stata indetta per presentare uno «speciale riso» inserito nella rivista «Terra e vita» edita dalla Ediagricole e patrocinata dall'istituto di credito torinese.

Per tornare al credito in agricoltura, Cellini ha rilevato che anche nella provincia di Vercelli vi è stata una sensibile crescita. Si è infatti passati, nel periodo citato, da 55 a 70 miliardi così ripartiti: 12 per costruzioni rurali; 217 milioni per le irrigazioni; 1 miliardo e 300 milioni per la sistemazione di terreni; 13 miliardi per la formazione di proprietà coltivatrici; 22 miliardi per la conduzione; 13 miliardi per l'acquisto di macchine e 4 miliardi per migliorie varie.

«Nonostante questa crescita a livello regionale e provinciale — ha detto Cellini — riteniamo ancora scarso il flusso di credito sia in forma ordinaria sia speciale verso il settore, rispetto alle varie esigenze. Purtroppo la recente manovra del tasso di sconto adottata dalle autorità monetarie comporterà una contrazione nella domanda di credito ordinario ed un ridimensionamento delle possibilità degli enti preposti a sostenere le diverse forme di intervento nel settore».

E' questo un problema non solo italiano. Per affrontarlo, nel recente convegno della Confederazione internazionale del credito agrario, è stato prospettato di acquisire risorse attraverso prestiti in eurodivise ed eurobbligazioni per finanziamenti a medio e a lungo termine. «Si tratta — ha commentato Cellini — di una proposta innovativa e oltremodo interessante. Permetterà al credito agrario di essere meno vincolato dalle contingenze politiche nazionali. Su questo argomento è auspicabile quanto prima una discussione in cui siano coinvolti gli organismi comunitari».

**Walter Nasi**

### Neppure un'area per un'azienda che occupi 120-150 persone

# In tutto l'Imperiese per l'industria sono «disponibili» soltanto 30 ettari

IMPERIA — A tecnici dell'Italimpianti l'amministrazione comunale di Imperia aveva posto alcune domande: su quali aree ancora libere Imperia può contare per il proprio sviluppo industriale ed artigianale? Dove indirizzare eventuali richieste di insediamenti produttivi nuovi? Quali aree esistono nel territorio comunale che possano servire di sfogo al futuro grande porto da 800 mila tonnellate annue?

Precisa e in un certo senso crudele la risposta dei tecnici: «Le aree sono poche, spezzettate e comunque nessuna è in grado di accogliere un insediamento di particolare rilievo capace ad esempio di dare occupazione a 120-150 persone. In tutto possiamo contare su circa 22 ettari lungo la valle dell'Impero e 7-8 ettari lungo quella del Prino».

Per valorizzare queste aree c'è la necessità di arginare i torrenti, di creare strade di raccordo, di dotarle di ogni servizio: il costo presunto per tali opere si aggira sulle 20 mila lire al metro quadrato, 200 milioni ad ettaro. «Una cifra abbastanza ragionevole per la creazione di aree produttive» secondo l'assessore De Nicola.

«Noi ci opporremo all'insediamento di un autoporto», ha detto l'ex sindaco socialista autonomista Ruscigni, nel circa cinque ettari (è l'area più grande segnalata dai tecnici) indicati come disponibili a monte del cavalcavia dell'Autofiori, lungo la valle dell'Impero; l'inquinamento che ne deriverebbe comprometterebbe i rifornimenti idrici della città, «prima la salute pubblica poi il resto» ha concluso Ruscigni.

In queste condizioni, soltanto il basso Piemonte con le vaste pianure della Val Tanaro può offrire una alternativa valida. Chiave di volta a questo gemellaggio occupazionale è tuttavia l'esistenza di facili comunicazioni a nord e a sud e queste non possono essere fornite che dal completamento della superstrada Oneglia-Ormea che farebbe saltare via la doppia scalata del colle San Bartolomeo e del Col di Nava.

Finora l'Anas ha soltanto eseguito un primo tronco che eliminerà, quando sarà aperto al traffico, si spera nei prossimi mesi, le rampe contorte del San Bartolomeo. Non sarà sufficiente: se si vuole offrire uno sbocco efsettivamente valido al nuovo porto di Imperia e si vogliono creare i posti di lavoro attualmente carenti la prosecuzione della superstrada fino ad Ormea appare indispensabile.

**Bruno Viano**

STAMPA SERA

## Temperatura ore 13 a Torino: +8 - Ieri max +10 min +3

**SITUAZIONE:** sereno o poco nuvoloso; nebbia sulla pianura padana ed al tramonto anche nelle altre zone pianeggianti del nord e del centro. TEMPERATURA: in diminuzione. VENTI: calma di vento sulla pianura padana, deboli a Nord, da deboli a moderati al centro-sud. MARI: poco mossi

| In Italia | | | | | | all'estero | | | | | |
|---|---|---|---|---|---|---|---|---|---|---|---|
| Bolzano | — 1 | +14 | Aosta | — 2 | + 7 | Amsterdam | + 4 | + 9 | Helsinki | —21 | —19 |
| Verona | + 3 | + 8 | Alessan. | + 3 | + 8 | Atene | + 9 | +18 | Londra | + 6 | +12 |
| Milano | + 3 | + 6 | Asti | + 3 | + 5 | Bangkok | +23 | +32 | Madrid | + 2 | +15 |
| Firenze | + 7 | +15 | Cuneo | + 3 | +10 | Beirut | + 8 | +15 | Montreal | —15 | — 5 |
| Bologna | + 3 | + 6 | Novara | + 3 | + 6 | Bruxelles | + 4 | + 8 | Mosca | —16 | —10 |
| Roma | + 7 | +15 | Vercelli | + 3 | + 8 | B. Aires | +16 | +27 | New York | — 5 | + 3 |
| Napoli | + 5 | +15 | Biella | + 3 | + 8 | Il Cairo | + 7 | +17 | Oslo | —10 | — 4 |
| Reggio C. | + 9 | +16 | Genova | +10 | +18 | Francoforte | 0 | +10 | Parigi | + 5 | +12 |
| Palermo | +13 | +15 | Imperia | +11 | +18 | Ginevra | + 4 | +10 | S. Francis. | + 5 | +15 |
| | | | Savona | + 9 | +17 | | | | Stoccolma | — 6 | — 4 |

# Il Carnevale ha i giorni contati

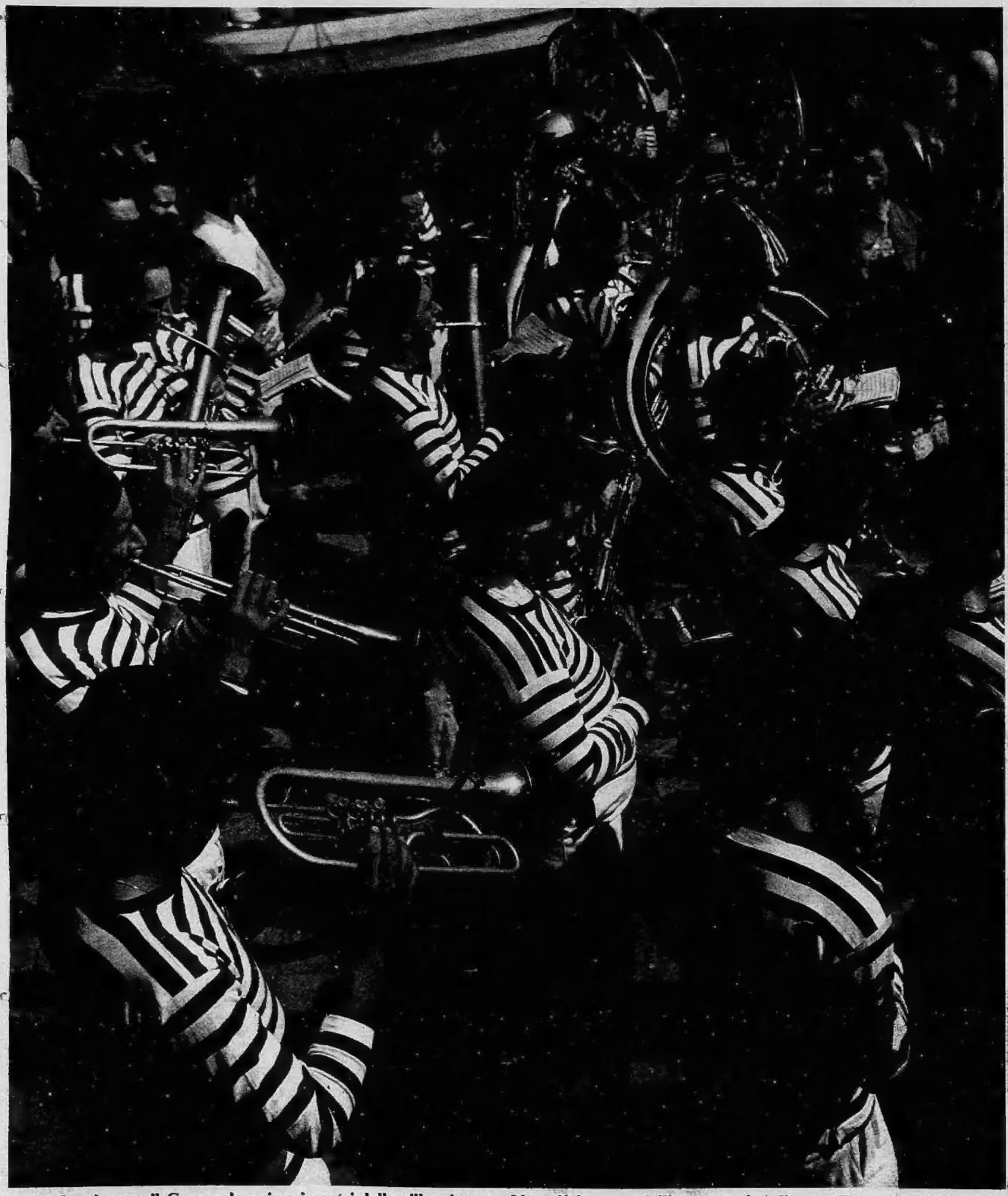

**Anche al mare il Carnevale anima i centri della villeggiatura - Non c'è la ressa dell'estate e ci si diverte** (Fotocolor Moriondo)